DESGRAVACION DE CASAS

MENDOZA, 8 (De nuestro corresponsal). — El secretario de Desarrollo Urbano y Vivienda, Máximo Vázquez Llona, anunció aquí que **en 60 días más podría estar sancionada la ley sobre desgravación de viviendas que se construyen para alquilar y en 30 días las listas de adjudicación de casas para los inquilinos** que presentaron en Mendoza la correspondiente declaración jurada y optaron por el plan de 600 viviendas ofrecido por el Banco Hipotecario Nacional.

El funcionario, que vino a Mendoza para participar de la primera reunión nacional sobre políticas y desarrollo urbano organizadas por la dependencia a su cargo y el Ministerio de Bienestar Social de la provincia, destacó acerca del tema de **desgravación de viviendas que el viernes último el ministro de Bienestar Social de la Nación, Vicealmirante Julio Juan Bardi, había firmado el proyecto de ley respectivo, el que cuenta ya con la aprobación de la Secretaría de Hacienda.**

SUICIDA: SE QUEMO VIVO

RESISTENCIA, 8 (De nuestro corresponsal). — Un hombre joven murió en forma impresionante y ante la presencia de sus vecinos que intentaron auxiliarlo después que rociara su vivienda y sus ropas con querosene y se prendiera fuego en forma voluntaria por motivos que ahora se trata de determinar.

Se constató después que el infortunado era **Antonio Parra**, 33 años, oriundo de Presidencia Roque Sáenz Peña, lugar donde se produjo el doloroso hecho que ha conmovido a toda la población.

Según relato de los vecinos que vieron el incendio y el posterior rescate del cuerpo de Parra, este había deambulado por la ciudad durante largo rato y luego, como lo hacía habitualmente, se dirigió a su vivienda donde se encerró en una pieza interior. No se sabe a ciencia cierta lo que ocurrió adentro pero en forma casi inmediata se advirtieron humo y llamas, que desprendían fuerte olor a querosene, inflamable con el cual el infortunado se quitó la vida. Parra había sido retirado aún en estado comatoso y falleció entre desgarradores gritos en el hospital.

PARALIZADA. La Fábrica Alpargatas fue paralizada por su personal, que exige aumentos salariales. Esta mañana se advertía en las instalaciones rigurosa vigilancia por parte de las autoridades. (Información en páginas 10 y 11).

crónica

FIRME JUNTO AL PUEBLO

EL DIARIO DE MAYOR CIRCULACION EN EL PAIS 5 A.

Año XV - Bs. As., Martes 8 de Noviembre de 1977 - Nº 4.697 - $ 80

RECARGO VIA AEREA $ 15.-

SALARIOS: HABRA AUMENTOS, PERO CON DESPIDOS

• Inform. Págs. 10 y 11

EL "LEOPARDO" Y EL PERRO. Galíndez al llegar a Roma acaricia a un perro de la policía. Ya comenzó a prepararse. (UPI). (Pág. 8).

ALARMA EN MUNRO POR PAVOROSO SINIESTRO EN FABRICA DE PINTURA

Un incendio de grandes proporciones afectó esta mañana a la fábrica de pinturas Colorín, ubicada en la localidad de Munro. El siniestro afectó a fincas linderas y demandó largas horas para ser dominado, interviniendo para sofocarlo nueve dotaciones de bomberos.

De acuerdo a las primeras versiones del caso el fuego comenzó poco antes de las 9 en una tornería, propagándose de inmediato a diversos establecimientos fabriles, pero principalmente a su lindero o sea la fábrica Colorín, ubicada al 6000 de la calle Vélez Sársfield, entre Juramento y Virrey Loreto de la mencionada localidad.

De inmediato, se desalojó al personal que estaba prestando servicios a la vez que se dio aviso a los bomberos, acudiendo dotaciones de Vicente López, Villa Ballester, San Martín, Hurlingham y General Sarmiento.

La labor para vencer al voraz elemento llevó horas de intenso trajín.

NORMA LOPEZ REGA: ESTAN LOS BIENES PARA FIANZA

• Inform. Págs. 10 y 11

EL 7, 8 y 9 de Noviembre

PARA LOS AMIGOS PARA UD. TAMBIEN

OFERTA INCREIBLE en Valentin Alsina

ADEMAS

150 COMERCIOS ADHERIDOS

REGALAMOS....40 MILLONES DE PESOS

TAURO PUBLICIDAD

UN JUGOSO MONOPOLIO

Otro Alerta Sobre Administración de Consorcios

Las notas de CRONICA sobre el intento de monopolio de la administración de los edificios en propiedad horizontal ha motivado que un lector remitiera nuevos datos sobre el tema, coincidiendo en la gravedad de que una iniciativa de ese tipo pudiera ser aprobada oficialmente

Dice la carta recibida en nuestra redacción:

"Ante todo quiero felicitarlos por las oportunas notas publicadas en las ediciones del 31 de octubre y 1º de noviembre ppdo. sobre el insólito proyecto de modificaciones a la ley 13.512 de Propiedad Horizontal. Sobre tal asunto y sin ninguna clase de circunloquios me permitirá efectuar algunas particularizaciones, por considerarlas imprescindibles para que las conozcan todos los interesados y responsables.

Cierta cámara, con un nombre muy pomposo, que aparenta tener la representatividad y ser el custodio de los intereses de todos los consorcios de propietarios —pero que solo es nada más que el agrupamiento de unas pocas pero poderosas empresas administradoras de inmuebles— auspicia y publicita la necesidad de que las autoridades competentes introduzcan algunas modificaciones a la referida ley, de forma tal que esa cámara quede transformada virtualmente en juez y parte en todo lo relacionado con la propiedad horizontal.

A esta altura, conviene preguntar: ¿se mejoraría con dicha reforma la situación de los esquilmados copropietarios? De ninguna manera. Entonces ¿quiénes son los beneficiarios? Unas cuarenta empresas especializadas, como dice CRONICA, porque esa cámara podría ir extremando innecesariamente los requisitos exigibles hasta eliminar de sus registros a la molesta competencia doméstica —como la denominan— efectuada por los mismos consorcistas. Se ha llegado a decir que para administrar edificios de departamentos —que a veces tienen diez propietarios nada más— es necesario "contar con máquinas computadoras". Así como suena. Indudablemente para los consorcios más modestos esto sería una verdadera locura, ya que no podrían autoadministrarse más y tendrían que recurrir a las empresas especializadas que tienen "idoneidad y responsabilidad" y también máquinas computadoras.

Pero ¿qué pasará si le conceden tales privilegios a las referidas empresas o cámaras y se impide que los propios consorcistas se encarguen de administrar sus propios edificios? Lógicamente, el encarecimiento brutal de los gastos comunes y la acumulación, a favor del monopolio formado por las citadas empresas especializadas, de una masa de dinero de espectacular magnitud. Primero, porque una vez eliminadas las administraciones domésticas, los contratistas y proveedores pasarían a ser un apéndice de las 40 empresas. Es fácil comprender que, en la actualidad, las reparaciones y provisiones de elementos de uso común son sumamente onerosas pese a que los consorcistas caminan para buscar mejores precios, cuando los presupuestos giren dentro de un mismo círculo, los costos serán intolerables. Y no hablemos de los honorarios que cobrarán los "especializados".

El segundo punto es el referido al Fondo de Reserva. En la actualidad ya se está exigiendo una suma igual al doble de los gastos mensuales y si tenemos en cuenta que el término medio de estos gastos asciende a la suma de 100 millones de pesos nacionales, comprobaremos que una sola de esas 40 empresas, con nada más que 500 edificios en administración recibirá la bonita suma de 100.000 millones de pesos moneda nacional. Pero, este dinero ¿las administraciones no lo emplean en beneficio de los consorcios? En la práctica no. Debido a la inflación que padecemos, las cuotas fijadas anualmente en las asambleas de consorcistas no alcanzan a cubrir los gastos, razón por la cual al realizarse las liquidaciones mensuales requieren de los copropietarios que, de inmediato, cubran la diferencia, con que se mantiene permanente equilibrio entre ingresos y egresos.

Partos Riesgosos

WASHINGTON, 8 (EFE). Preocupada por el incremento de partos inducidos y cesareas en Estados Unidos, la Asociación Médica Norteamericana, ha advertido de los graves riesgos que estos métodos suponen para los recién nacidos. En un artículo publicado en la revista de la Asociación, se señala el aumento de niños que padecen malformaciones pulmonares, problemas de desarrollo y complicaciones físicas y mentales a lo largo de su vida a causa de haber llegado al mundo

El autor del artículo, doctor Howard McQuarrie, recomienda a los médicos que reduzcan la inducción de los partos o la práctica de cesareas a los casos estrictamente necesarios y evitar la situación actual en que estos métodos se utilizan simplemente por comodidad de la madre o de los doctores que la atienden.

Jubilados: Premio

Ha sido instituida la medalla "En mérito a la fe y al esfuerzo", premio que será otorgado por el Instituto Nacional de Jubilados y Pensionados a aquellos afiliados que hayan sobresalido en alguna de las distintas ramas del quehacer humano. La distinción, de acuerdo a lo señalado por la entidad propiciante tiene como objeto estimular dichas manifestaciones.

La primera de estas medallas fue otorgada a la doctora Amalia Rettore de Suárez, quien recientemente recibió su título de doctora en medicina.

En tal aspecto, la distinción que fue otorgada por el interventor en el Instituto, coronel médico (RE) Guillermo Cal, constituirá un permanente estímulo para quienes, pese a dejar la actividad laboral, no han cesado en sus posibilidades de ser útiles a la sociedad. Tal el caso de la doctora Rettore de Suárez.

TUCUMAN: DIMITIO INTERVENTOR DE LA FEDERACION ECONOMICA

Por resolución del ministro de Trabajo, general Horacio Tomás Liendo, fue aceptada la renuncia presentada por Pedro E. Benejám, al cargo de interventor de la Federación Económica de la provincia de Tucumán. Al mismo tiempo, y mediante otra resolución, se ha designado en su reemplazo al ingeniero civil Juan C. Langella.

♦ FORMULA ACLARACION

ROSARIO, 8 (De nuestro corresponsal). — Días pasados, publicaciones periodísticas dieron cuenta que un acto ralizado el jueves último por los afiliados del Sindicato de Luz y Fuerza, había sido debidamente autorizado. Ante esto, la intervención en la CGT regional Rosario, formuló una aclaración. El coronel Hugo Terragno, interventor en dicha CGT, aclaró que dicha asamblea no estaba autorizada por esa delegación y que además dicha CGT mal podría haber autorizado tal acto ya que ella "no estaba autorizada para hacerlo". El interventor manifestó que el sentido de dicha aclaración era "poner las cosas en su justo lugar y evitar que terceras personas especulen con segundas intenciones". De esta forma, han quedado desmentidas las versiones que habían circulado a partir de que se realizó la mencionada reunión, creyéndose que el desarrollo gozaba de la anuencia de la CGT.

CADA DIA CAMINA MEJOR EL "CUORE" DE LOS AMERICANOS

WASHINGTON, 8 (EFE). — Una mejor dieta alimentaria, disminución del tabaco y aumento de ejercicio son las causas principales del descenso de muertes por enfermedades cardíacas en Estados Unidos, según la presidenta de la Sociedad Americana del Corazón.

En unas declaraciones al semanario "Us and News World Report", la doctora Harriet Dustan señala que las muertes por enfermedades cardíacas disminuyeron en un 30 por ciento desde 1950.

El descenso alcanzó un 10 por ciento en los últimos cinco años lo que significa la mayor disminución registrada nunca.

Como causas principales de este descenso, la doctora Dustan señala la mayor preocupación por disminuir de peso, el descenso en número de fumadores y consumo de cigarrillos y el aumento de ejercicio

Según la doctora Dustan, el consumo de más de un paquete de cigarrillos al día doblа el riesgo de un ataque cardíaco y quintuplica el de padecer un derrame cerebral.

"Si una persona deja de fumar reduce el riesgo a la misma proporción que un no fumador en 12 meses", añade la doctora.

En cuanto al ejercicio, la doctora Dustan señala que está comprobado que las personas que llevan una vida sedentaria sufren en mayor proporción ataques cardíacos que las que realizan ejercicio regularmente.

LOS PIBES INGLESES NO LEEN NI HISTORIETAS

LONDRES, 8 (ANSA). — Los niños británicos están perdiendo la afición a la lectura, según una encuesta realizada en los últimos meses.

Los datos de la estadística fueron recogidos entre ocho y diez mil niños de ambos sexos, de 10 a 14 años de edad. El informe final estuvo a cargo de un equipo de especialistas del Instituto de Ciencias de la Educación de Sheffield.

Entre las principales conclusiones del informe, el desinterés infantil es responsabilidad de una sociedad en la que los medios audiovisuales se han convertido en protagonistas casi exclusivos. Recientes estudios al respecto indicaron que, al cumplir 18 años de edad, una persona media de los Estados Unidos, por ejemplo, ya pasó 15.000 horas frente a una pantalla de televisión

El reciente informe británico acusa también, y muy severamente, a los padres, cuya falta de atención frente a los problemas de los hijos crece en intensidad. Aunque se reconoce que la existencia moderna obliga a los adultos a un grado de tensión y dedicación cada vez más absorbente, para realizar con eficacia y resultados positivos sus labores cotidianas, no se justifica el aislamiento en que suelen desarrollarse niños y adolescentes.

En cuanto a las aficiones, cambian según las edades, manteniéndose los gustos tradicionales: "La isla del tesoro", "Mujercitas" y, sobre todo, Enyd Blyton, la mujer que reúna todos los gustos y que, con sus 50 obras, ha hecho las delicias de niños de muchos países a lo largo de varias generaciones. Junto a estas obras, algunas curiosidades: "Oliver Twist", "Jane Eyre", "La España de la plata", "Animal Farm", obras consideradas en Londres para adultos, que ahora son "best sellers" entre los jovencitos de ambos sexos.

FOTOCOPIAS
AUTENTICADAS
DE ORIGINALES
NO
ADULTERADOS
LEYES
20243 - 20859
INSTITUTO
OLIVARES
LAVALLE 1368

EXPOSICION SOBRE EL PARQUE 3 DE FEBRERO

Una exposición documental sobre la historia del Parque 3 de Febrero realizará la Municipalidad de la Ciudad de Buenos Aires desde el 18 del corriente hasta el 2 de diciembre próximo.

La muestra, organizada por el Instituto Histórico, dependiente de la secretaría de Cultura de la comuna, tendrá lugar en la sede de esa repartición, avenida Cadoba 1556, de lunes a viernes de 9 a 12 y de 18 a 21 hs.

En la exposición se presentarán documentos inéditos, pertenecientes al Archivo Histórico de ese organismo, que ilustran sobre el proceso de creación del parque, del Jardín Zoológico y del Jardín Botánico.

SENTENCIAN A ASESINO DE PERIODISTA YANQUI

WASHINGTON, 8 (EFE). Un jurado de Arizona declaró culpables de asesinato en primer grado a dos hombres que participaron en una conspiración para matar a un periodista que investigaba la mafia. Pero el fiscal del caso advirtió que la investigación sigue abierta para averiguar todos los detalles. "No tenemos a todos los conspiradores, pero los tendremos", dijo William Schafer. James Robison, un fontanero de 55 años, y Max Dunlap, un contratista de 48 fueron declarados culpables el domingo del asesinato de Don Bolles.

Bolles, reportero del "Arizona Republic", murió hace casi año y medio al estallar una bomba en su coche cuando acudía a una cita en busca de información sobre el crimen organizado. El atentado fue una trampa descubierta por la policía al prestarse a declarar como testigo el hombre que colocó la bomba, a cambio de una sentencia de 20 años de cárcel. El asesinato de Bolles levantó una ola de protestas en toda la prensa del país.

¡AH... QUE IMPORTANTE!

LONDRES, 8 (DPA). — El diputado conservador Kenneth Warren, hastiado de la "notoria inexactitud" de los pronósticos meteorológicos británicos exigió explicaciones al gobierno sobre la forma en que se hace el informe del tiempo diariamente.

"El Sol jamás aparece cuando se dice, y cuando se anuncian precipitaciones, llueve a cántaros", dijo Warren, confesando que no entiende como puede ello ser posible hoy

EDITARAN EL PRIMER "SAMIZDAT" DE CHINA

BONN, 8 (ANSA). — El primer "Samizdat" de China interesó vivamente a las editoriales internacionales en el curso de la reciente Feria del Libro de Francfort, en Alemania Occidental.

Se llaman "Samizdat" las novelas, ensayos y monografías ejemplos típicos de aquella literatura que circula clandestinamente en la Unión Soviética y en los demás países del Este europeo en forma dactilografiada o mimeografiada.

Los "Samizdat", como es sabido, son obras de autores que manifiestan su disentimiento o protesta frente a regímenes comunistas y que se ven obligados, por temor a las autoridades, a no revelar sus nombres que, en general, se esconden detrás de un pseudónimo. En muchos casos los "Samizdat" son publicados por casas editoriales del mundo no comunista. Así ocurrió tammién para "Un invierno muy frío en Pekín" expuesto en la Feria de Francfort.

Se trata de un libro de unas 250 páginas que hasta ahora se imprimió solamente en Japón pero que será publicado también por un editor estadounidense, que compró los relativos derechos de traducción. Lo que se ha podido saber, al respecto —en realidad el texto todavía no es conocido en Occidente— es que en este libro hay un largo relato de vida vivida, ambientado en la China del inmediato post-Mao.

El libro lleva la firma problemática y polémica de la realidad china de hoy, las dificultades que debe afrontar la clase obrera y, frente a ello, el tenor de vida lujoso de los dirigentes.

En el marco de la historia central figuran hechos como la caída de la llamada "banda de los cuatro" (extremistas del grupo de Shanghai), la campaña contra Chiang Ching, viuda de Mao, el abandono, además, de algunos de los fundamentales principios del maoismo.

El libro lleva la firma de de Chia Chiyen, pero casi seguramente se trata de un pseudónimo. No se sabe, de todos modos, quién se esconde bajo este nombre. Tampoco si sigue viviendo en China o no. De vivir aún en China, lógicamente, habría enviado clandestinamente su manuscrito a Japón. O sea el mismo procedimiento usado por los disidentes soviéticos.

Lo que aumenta la curiosidad hacia este primer caso de "Samizdat" chino, es el hecho de que el editor que compró los derechos en EE. UU. es "Doubleday", un sello muy importante. El editor no dudó ni un minuto después de conocer el original.

Más aún, para evitar que los diarios publicaran anticipadamente noticias sobre el libro, el editor encargó traducir solamente partes del libro a tres personas distintas y sus nombres se mantienen en secreto.

Probablemente "Doubleday" —se observa en Alemania— temió que la trama fuera relatada y que el interés del lector internacional hacia el libro quedara así "quemado".

NUEVOS PARTIDOS POLITICOS

Deberán ser Renovados, Dijo Díaz Bessone

NEUQUEN, 8 (De nuestro corresponsal). — **"En la Nueva República los partidos políticos tienen su lugar, pero deberán ser renovados y adaptados a la nueva legislación".** Con estas palabras el ministro de Planeamiento, general de división **Ramón Genaro Díaz Bessone,** dio respuesta a una pregunta formulada por los periodistas locales sobre el papel que se le asigna en el Proyecto Nacional a las organizaciones políticas. Reiteró, sin embargo, que no existe ningún apuro para entrar en el **"tiempo político"** y que **"el proceso tiene objetivos y no plazos".**

El ministro llegó al aeropuerto de Neuquén procedente de La Pampa y fue recibido por el gobernador de la provincia, general de brigada (RE) **José Andrés Martínez Maldner** y miembros de su gabinete. Poco después recibió a los periodistas y al finalizar una breve conferencia de prensa concurrió al Salón de Actos de la Universidad de Comahué, donde disertó ante más de doscientos representantes de las fuerzas vivas.

"El país tiene necesidad de una gran política nacional. Esto explica la necesidad del Proyecto Nacional, que constituye un proyecto político, pues implica la propuesta de un destino de grandeza que las Fuerzas Armadas proponen a la Nación". Con estas palabras inició su discurso ante un atento auditorio, para exponer a continuación los objetivos básicos del Proyecto Nacional.

"Las circunstancias del mundo y de nuestro país cambian y hay que ir dándoles respuestas adecuadas", afirmó más adelante. Y agregó: **"Cuando ello ocurre en países libres se viven ciclos positivos, cuando no es así tenemos ciclos negativos, como el que se clausuró en marzo de 1976".** Al finalizar su exposición los presentes entregaron un documento exponiendo los distintos problemas de la región.

Ese documento fue elaborado por los distintos sectores directivos de la Administración Pública Provincial, contabilizando por el Consejo de Planificación y Acción para el Desarrollo (CAPADE), referido al plan de mediano plazo correspondiente a los años 1979/82. El trabajo pasará a integrar el considerado a nivel nacional, por el cual el ministerio de Planeamiento indicará en los próximos meses los ajustes necesarios para enmarcar este plan dentro de las pautas políticas que fije el Poder Ejecutivo Nacional.

♦ NUEVOS PARTIDOS

SANTA ROSA, 8 (De nuestro corresponsal). — Con grandes titulares los diarios locales informan sobre las opiniones vertidas ayer por el ministro de Planeamiento, general de división **Ramón Genaro Díaz Bessone,** cuando en rueda de prensa afirmó que **"en la Nueva Argentina surgirán nuevos partidos políticos; nuevos por ser de reciente creación y nuevos por adoptar las nuevas características".**

En esa oportunidad el ministro señaló: **"Debe haber una renovación política total; erradicar el caudillismo centralista que dirigía al país desde Buenos Aires y lograr que las provincias sean partícipes directas".** Cuando se le consultó sobre la posibilidad de que los partidos existentes no acepten las futuras estructuras, el general **Díaz Bessone** respondió: **"Discreparían con la nueva legalidad y, en consecuencia, no se podrán integrar".**

SERA UN CENTRO CULTURAL

LA PLATA, 8 (De nuestro corresponsal). — La construcción de un complejo teatral como futuro centro cultural de la provincia, figura en las propuestas elevadas al Poder Ejecutivo por el Ministerio de Educación, para reemplazar al teatro Argentino, que sufrió las devastadoras consecuencias de un incendio el 18 de octubre pasado.

Las medidas aconsejadas indican que habría que proceder a la brevedad, con personal del Ministerio de Obras Públicas, a la demolición del frontis del coliseo quemado, que da sobre la caja de la escalera del "foyer". Por otra parte, se dispuso la contratación de una empresa especializada para demoler toda la parte que perteneció a la sala y escenario, y realizar luego los trabajos de apuntalamiento y cerramiento que permitan mantener temporariamente el vestíbulo principal y oficinas adyacentes.

Al mismo tiempo, se propone al Poder Ejecutivo la creación de un organismo, bajo la dependencia del propio Ministerio de Educación, integrado por representantes de otras áreas del gobierno, cuya única misión será el estudio integral y completo

Todos los informes coinciden en la necesidad de demoler las partes que propone el Ministerio de Educación, y solo después se podrán efectuar las pericias que permitan comprobar fehacientemente qué estructuras no han sido afectadas por el fuego.

SECUESTRARON EL SEMANARIO DE FRANCISCO MANRIQUE

El Poder Ejecutivo prohibió la distribución, venta, circulación en todo el territorio nacional de la edición 2117 del semanario **"Correo de la Semana",** dirigido por Francisco G. Manrique. La medida fue adoptada por decreto Nº 3392 el que dispone además el secuestro de los ejemplares correspondientes, la que será efectuada por la Policía Federal en forma inmediata.

A esos fines el P.E. hizo uso de las facultades conferidas por el artículo 23 de la Constitución Nacional durante la vigencia del estado de sitio.

En los considerandos del Decreto 3392 se destaca que esta facultad ha sido reiteradamente admitida por la jurisprudencia de la Corte Suprema de Justicia de la Nación dentro de la facultades privativas del P.E.

Como fundamentos de la decisión se señala que: "Es deber ineludible del Poder Ejecutivo preservar, en todo momento, la paz, la seguridad interna y la imagen del país en el exterior, frente a toda actitud o manifestación que pretenda alterarlas o que sirva de base o aliento al accionar subversivo interno o externo. Que un análisis de la edición Nº 2117 del semanario "Correo de la Semana", de fecha 7 de noviembre de 1977, dirigido por Francisco G. Manrique, con domicilio en Cangallo 2158 de la Capital Federal, pone de manifiesto el evidente propósito de mostrar al público lector una situación de caos, de incertidumbre y de incoherencia frente a hechos que, si bien ciertos y reales, resultan distorsionados por el mismo periódico".

Agregan los considerandos de la medida oficial: "que ese propósito, cuando el conflicto ha sido superado al momento de la edición, coadyuva indudablemente y tiende asimismo a generar nuevas situaciones conflictivas, al mismo tiempo que desdibuja el principio de autoridad en el tratamiento de cuestiones semejantes.

♦ AGRAVAMIENTO

"Que todo ello permite afirmar que la edición contribuye a mantener, expandir y agravar las causas que motivaron la declaración del estado de sitio, particularmente porque supone o deja entrever que la situación conflictiva se mantiene en la actualidad en iguales condiciones.

"Que, además, el periódico perjudica ostensiblemente la imagen de la Nación como tal y el principio de autoridad que debe primar en la república, en momentos en que la lucha contra la subversión hace necesario robustecer al mismo".

♦ INTENDENTE PRESO

SANTA FE, 8 (De nuestro corresponsal). — No obstante haber sido sobreseído por la Justicia Federal el ex intendente municipal, durante el anterior gobierno, José Adam Campagnolo, continuaba detenido en virtud de que sobre él pesa un decreto del P.E. que lo priva de la libertad por la ley de estado de sitio.

Campagnolo se hallaba procesado por presuntas irregularidades en el Juzgado Correccional Federal de Santa Fe del doctor Jorge Alberto Bianchini.

RECUPERADO, REGRESO EL TITULAR DEL MBS

Tras quince días de ausencia motivada por una intervención quirúrgica de apendicitis aguda a que fue sometido, se reintegró a sus funciones el ministro de Bienestar Social, vicealmirante **Julio Juan Bardi,** quien en uno de sus primeros actos después de la vuelta a dependencias de su cartera, mantuvo una reunión de trabajo con el gobernador de Misiones, capitán de navío (R) **Rodolfo Poletti.**

Durante la reunión se consideraron los problemas del área de frontera misionera para armonizar los planes que encara la provincia con los esfuerzos de dicha área ministerial.

El capitán de navío (R) Poletti informó al ministro Bardi sobre los problemas que se le plantean a los habitantes de su provincia con el agua potable, las escuelas, situaciones de seguridad, registros civiles y los inherentes específicamente a Bienestar Social como Salud y Vivienda. A renglón seguido, el mandatario hizo mención a los proyectos que en la región se están elaborando para solucionar los problemas coyunturales y su viabilidad económica.

SUELDOS: LOS MAESTROS NO ESTAN SATISFECHOS

En declaraciones formuladas al diario "El Tribuno", de la provincia de Salta, el secretario de Educación de la Nación, Gustavo Perramón, dijo que **"las transferencias no van a causar ninguna alteración en el servicio normal de las escuelas; el programa operativo no va a correr el menor riesgo. Esta es una política muy seria del gobierno de la Nación, que está dispuesto a cumplirla ahora y hasta las últimas consecuencias".**

Perramón se refirió con amplitud al tema del traspaso de los servicios educativos nacionales a la órbita de las conducciones provinciales, explicando, entre otras cosas, que de acuerdo al artículo 5º de la Constitución Nacional **las provincias deben garantizar el dictado y cumplimiento de la educación.**

Consultado sobre el aumento del 34 por ciento escalonado concedido a los docentes y la satisfacción que pudo causar, o no, en los educadores, respondió: **"A esta altura del partido y luego del descalabro que había hasta el 24 de marzo de 1976, ningún argentino está satisfecho y colmadas sus aspiraciones sobre lo que debe ser el país. Los docentes son una de las partes más dignas del país, pero eso no significa que no deban soportar ese peso o sacrificio. Por lo tanto, no creo que esté satisfecha ninguna de las aspiraciones de los maestros en materia salarial".**

♦ RECTORES

Se realizará en la fecha la segunda reunión de representantes de los consejos de rectores de universidades nacionales y privadas. Los funcionarios dialogarán sobre temas que hacen a la política universitaria. El encuentro será presidido por el subsecretario de Asuntos Universitarios, Manuel Gómez Vara.

♦ CESANTIAS

LA PLATA, 8 (De nuestro corresponsal). — El ministro de Educación, general (RE) Ovidio Solari, dispuso la cesantía "con causa" de tres agentes que cumplían tareas en el Instituto Superior de Formación Docente número 19, de General Pueyrredón.

♦ ESPADA Y CULTURA

En otro orden de cosas, hablando durante el acto conmemorativo del 167º aniversario de la batalla de Suipacha, el general Solari señaló que **"la espada es una instancia en la independencia, una faceta necesaria, pero no la única. Luego debe venir la iluminación progresiva del sentido final que completa la acción, es decir, la educación".**

"Dada la responsabilidad asumida por esta gestión ministerial —añadió— no olvidamos el propósito firme de mejorar la condición docente, erradicar los terceros y cuartos turnos, el deseo de superación pedagógica en los contenidos y métodos, la expansión de la infraestructura, el crecimiento de los servicios de apoyo y tantas otras tareas que configuran el centro de nuestra preocupación", señaló por último el general Solari.

♦ CIENCIA Y TECNOLOGIA

El secretario de Ciencia y Tecnología, doctor Arturo Leopoldo Otaño Sahores, dijo ayer a la prensa que "en la calidad de las tareas científicas que actualmente se realizan, está comprometido el futuro del país". Destacó que una de sus preocupaciones es **"preservar el patrimonio intelectual del sector científico argentino en la persona de sus investigadores. Para ello** —dijo— **se les** brindarán todas las posibilidades de realización en lo que se refiere a recursos materiales, equipamiento moderno y medidas que contribuyan a su mayor bienestar y arraigo".

HABRA REAJUSTES EN LAS PATENTES

LA PLATA, 8 (De nuestro corresponsal). — El Poder Ejecutivo bonaerense podrá reajustar las patentes. Para poner en práctica esta medida por ley 8.918, se sustituyó el artículo 33 de la ley 8.764 por otro que lo faculta a establecer un reajuste de las cuotas correspondientes por cada categoría y modelo año, previsto en la ley 8.714 de impuesto a los automotores, sobre la base de los valores indicados por la Secretaría de Hacienda de la Nación, incrementados conforme evolución del índice de precios mayoristas, nivel general que se haya operado entre los meses de diciembre de 1976 y agosto de 1977.

En los fundamentos de la norma legal sancionada se expresa que la provincia de Buenos Aires a la fecha, cuenta con un presupuesto nivelado, que de acuerdo con la marcha de la recaudación de los distintos tributos, así como los provenientes de los regímenes de coparticipación federal, permiten afirmar que llegará al final del ejercicio sin utilizar el crédito previsto, o sea afrontar las obligaciones sin endeudamiento.

Se agrega, finalmente, que se estima que el referido artículo 33 de la ley 8.764 corresponde sustituirlo por otro para disponer si las circunstancias lo hicieran necesario, el reajuste de las cuotas del impuesto a los automotores.

COBRAN PASIVOS EN TODAS LAS CAJAS

Dieron comienzo los pagos de varios beneficios previsionales entre los que se cuenta los correspondientes al **Fondo Compensador para Jubilados y Pensionados Telefónicos de la República Argentina** cuyos beneficiarios cobran desde el 10 hasta el 16 del corriente en el Banco de la Nación y sus sucursales de todo el país, el bimestre setiembre-octubre.

El Consejo de Administración de dicho Fondo anunció que ha habilitado sus nuevas oficinas en Canning 2415, de esta capital y que su horario de atención al público es de 9 a 12 horas.

Los otros pagos corresponden a la Caja de **Autónomos,** ex Empresarios, Independientes y Profesionales que se extenderán hasta el 28 del corriente para los haberes del mes de octubre y desde el 21 de este mes los del mes de noviembre.

Los jubilados y pensionados de las cajas de **Bancarios y Seguros, Navegación, Periodistas y Gráficos, Servicio Doméstico y Trabajadores Rurales** podrán cobrar hasta el 6 del mes venidero los beneficios de octubre. Los **mercantiles** percibirán las mensualidades hasta el 16 de diciembre y hasta el 14 del corriente los sueldos de setiembre.

Por su parte la Caja del **Estado** pagará hasta el 3 de diciembre la mensualidad de octubre y desde el 24 del corriente comenzará a abonar la de noviembre. En **Industria** se informó que sus beneficiarios podrán hacer efectivos sus mensualidades de octubre hasta el 12 de diciembre.

La Caja de **Servicios Públicos y Ferroviarios,** cuyos beneficiarios cobrarán con el sistema de cheques, comenzará a pagar pasado mañana el mes de octubre.

TRABAJARAN DE 7 A 14

LA PLATA, 8 (De nuestro corresponsal). — A partir del próximo martes el horario de trabajo de la Administración Pública bonaerense se desarrollará de 7 a 14, mientras que en las horas posteriores se cumplirán guardias.

Asimismo, en el Ministerio de Economía se informó que también a partir de la misma fecha —el día 15 del corriente— las dependencias de las loterías en La Plata, que están afectadas a la comercialización de los billetes, atenderán al público y a los agentes oficiales de 7.15 a 12, con excepción de los días de sorteo, en que no se desarrollarán actividades administrativas. También las agencias de PRODE atenderán en el mismo horario, con excepción de los días de recepción de apuestas, en los que se trabajará de 15 a 18, horario establecido por la Lotería de Beneficencia Nacional y Casinos. Los nuevos horarios se prolongarán hasta el 14 de marzo.

PIERDEN LOS DOLARES

Depositados en Banco de Graiver

No tener un "verde" con el rostro de George Washington ni para recuerdo tiene sus ventajas. Ahora resulta que noticias procedentes de Nueva York aseguran que los dólares confiados al banco de los Graiver, en los Estados Unidos, corren peligro. De acuerdo a como explicó lo ocurrido la agencia United Press, ello se debe a que existen dudas respecto de si los fondos reclamados estuvieron realmente depositados en el American Bank and Trust (ABT), cuya quiebra se produjo el año pasado.

Dice la UPI que la Corporación Federal de Seguros de Depósitos de los Estados Unidos **rechazó ya más de 400 de los 500 pedidos** de reembolso de dinero supuestamente depositados en el ABT.

Ahora bien, siempre según la agencia UPI, **de un total de reclamos por 79 millones de dólares** presentados a la FDIC, el organismo ha acordado reembolsar **solo 2,5 millones** de dólares. ¿Qué significa eso?: que centenares de inversores, **en su mayoría mexicanos y argentinos tendrán que iniciar acciones** judiciales en procura de recobrar millones de dólares que habían depositado en el banco de la familia Graiver.

En un escrito presentado ante la Corte Suprema del Estado de Nueva York, la corporación indicó que **no reconocerá la mayoría de los reclamos formulados debido primordialmente a que los fondos no estuvieron realmente depositados en el ABT.**

¿Adónde está ese dinero? Misterio, un elemento más que envuelven la vida y la muerte de David Graiver, el genio maléfico de las finanzas que aún desde su tumba sigue dando que hablar. Por lo que se sabe, el desaparecido banquero argentino, cuya familia estaba en proceso de adquirir el ABT, transfirió fondos entre el banco neoyorquino e intereses de Graiver alrededor del mundo, incluido el Banque por l'Amerique du Sud, en Bruselas. El banco belga quebró dos días después que el ABT, es decir, el 17 de setiembre de 1976. **Puesto que Bélgica no tiene un sistema de protección a inversores extranjeros, muchos de los depositantes presentaron reclamos a la FDIC aduciendo que su dinero estaba en el ABT; otros afirman que su dinero terminó en las compañías de Graiver cuando debería haber estado depositado en el ABT.**

David Graver atrajo inversores ofreciéndoles intereses mayores a los que entonces pagaban los bancos de Nueva York. Lo que ocurre siempre: como suelen decir algunas abuelas "qué tendrá el dinero que cambia a los hombres". Muchas veces los cambia para mal. En este caso, la búsqueda de un interés supuestamente mayor, ha recalado en lo que, en una de esas, pasa a ser una colosal estafa.

ESTAFADORES COBRAN FACTURAS DE SEGBA

Sujetos desaprensivos, utilizando la credulidad del pueblo, buscan siempre la oportunidad de encontrar una situación de sacar provecho en forma ilegal y delictiva. Ahora, un grupo de desconocidos, haciéndose pasar por empleados de SEGBA, pretenden cobrar facturas inexistentes, que aducen encontrarse atrasadas.

Ante esta dolosa maniobra, SEGBA ha dado a conocer un comunicado en el que expresa que "se reitera a los señores usuarios que individuos inescrupulosos, invocando el nombre de la empresa pretenden cobrar sumas de dinero por diversos conceptos. SEGBA recuerda a sus clientes que todo pago de facturas no vencidas debe efectuarse en los locales bancarios autorizados para tal fin y que las facturas vencidas y todo otro pago, deberá efectivizarse en los locales de ese servicio dispuestos para la atención al público".

BOMBA EN LAS VIAS DESTROZO A UN JOVEN: OTROS 2 GRAVES

LA PLATA, 8 (De nuestro corresponsal). — Una bomba colocada en las vías del ferrocarril Belgrano, en los alrededores de esta ciudad, provocó la muerte de un joven y graves heridas en otros dos que tuvieron la desgracia de encontrarla. Los tres jóvenes —Julio Alberto Peralta, de 18 años; Angel Bisorgio, de edad similar y otro no identificado hasta el momento— caminaban por las vías del ferrocarril Belgrano, en la zona de Arana, en la intersección de la avenida 137 con calle 605. Se trata de un lugar descampado. De acuerdo con lo trascendido, los muchachos encontraron en las vías una granada de una bomba —no se ha deteminado todavía de qué se trata— y uno de ellos la levantó y, aparentemente, habría intentado arrojarla cuando el artefacto estalló destrozándolo prácticamente. La onda expansiva continuó su tarea depredadora mutilándole ambas piernas a otro de los jóvenes y además heridas de gravedad en el cuerpo. El tercer muchacho quedó tendido en el lugar, también con serias heridas,

El estallido se escuchó a gran distancia del lugar del hallazgo. Automovilistas que transitaban por la avenida 137 se detuvieron y corrieron al lugar de la tragedia, para lo cual debieron atravesar el descampado allí existente. El espectáculo que presenciaron fue horripilante. El cuerpo destrozado del joven que habría encontrado la bomba paralizó a quienes llegaron queriendo prestar su ayuda.

Poco después la policía tomaba intervención y se hacía presente una dotación del cuerpo de bomberos. Los restos del muerto fueron recogidos y trasladados a la morgue del departamento central de Policía de La Plata. A los heridos se los llevó a distintos establecimientos asistenciales.

El joven Julio Alberto Peralta, con tremendas mutilaciones, fue llevado al Hospital Italiano donde su vida está en peligro. Birsogio, el otro herido, se asiste en una clínica de Los Hornos, esperándose poder trasladarlo al Hospital Interzonal de Agudos General San Martín.

En cuanto al joven muerto, prosiguen las diligencias policiales para determinar su identidad.

ACRIBILLADOS POR ESCUADRON

RIO DE JANEIRO, Brasil, 8 (ANSA). — Con el descubrimiento de cinco cuerpos acribillados a balazos en el kilómetro 6 de la carretera Río de Janeiro-Santos, elévase a 94 el número de personas ejecutadas desde enero hasta hoy por la siniestra organización conocida como "El escuadrón de la muerte", cuya actividad es particularmente intensa en la región Baixada Fluminense" en el Estado de Río de Janeiro.

Los cadáveres fueron identificados por agentes de policía y parientes al tráfico de tóxicos.

El récord de asesinatos corresponde al mes de junio, con 29, seguido por julio, con 19, este mes de noviembre registra 11 ejecuciones en siete días, lo cual hace prever un nuevo récord mensual.

PILDORA: OJO SI LE EXTRAEN UNA MUELA

WASHINGTON, 8 (DPA). — Las mujeres que tengan que extraerse muelas del juicio deben hacerlo o bien en los días en que no se toma la píldora anticonceptiva o mejor aun durante una pausa, ya que la ingestión de la píldora perturba el proceso de curación, se ha constatado en estudios hechos en el Instituto Nacional de la Salud en Bethesda (Maryland).

Su advertencia se basa en la observación hecha luego de la extracción de esas muelas en un total de 105 mujeres. En el caso de ingestión de la píldora se constató en un 20 por ciento inflamación ósea, sin la píldora solo en un seis por ciento.

Los médicos achacan esta complicación a un descenso de la capacidad de coagulación de la sangre debido a la píldora.

De todos modos, se dice en la revista muniquesa "Zahnaerztliche Praxis" (Práctica dental), los médicos recomiendan llamar la atención a las mujeres ante la extracción de una muela del juicio sobre esta complicación que se relaciona con un antiovulante.

♦ VOLVIO A VIVIR

GENOVA, 8 (ANSA). — Un muchacho de diecisiete años, Eugenio Ameglio, después de 37 días de coma profundo recuperó totalmente sus facultades psicofísicas.

Había sido embestido por un automóvil el verano pasado, mientras iban en bicicleta. Transportado al hospital los médicos le encontraron fracturas parietales, trauma craneano encefálico con hemorragia en el oído. El diagnóstico fue coma profundo.

♦ HINCHA PRESO

LONDRES, 8 (AFP) — Un hincha del fútbol, Derek Thompson, fue condenado ayer a 6 años de cárcel por haber herido a un policía.

Derek, partidario acérrimo del Millwall, equipo londinense de la segunda división del campeonato de Inglaterra, tenía 19 años de edad en el momentos de los hechos.

PAZ Y UNION: ORACION A LA VIRGEN

LA PLATA, 8 (De nuestro corresponsal). — El arzobispado de La Plata ha organizado para el próximo jueves 10 del corriente una concentración de jóvenes de colegios secundarios privados y oficiales de esta ciudad, quienes rendirán su homenaje a la Virgen María a la vez que elevarán sus oraciones pidiendo por la paz y unión del pueblo argentino.

El acto tendrá como escenario la Plaza Moreno de esta ciudad, previamente, alrededor de las 19 los jóvenes se concentrarán en las plazas Italia, Rocha, Alsina y Azcuénaga, y a las 20 marcharán hasta la Plaza Moreno, ubicada frente a la Iglesia Catedral, entonando cánticos que glorifiquen a María y testimonien la adhesión juvenil. Al mismo tiempo portarán imágenes de la virgen y banderas argentinas y de la Santa Sede.

Posteriormente se organizará un Rosario Viviente que será dirigido y realizado por los jóvenes organizadores. Acto seguido se cumplirá la "Noche Heroica", durante la cual se rezará en grupos y en distintos turnos velando las sagradas imágenes que, portadas por los jóvenes en andas, habrán sido colocadas en la Iglesia Catedral.

Seguidamente se cumplirá la Santa Misa concelebrada por los capellanes de los colegios religiosos y que presidirá el arzobispo monseñor Antonio Plaza, a las 5 horas, del día 11 en la Catedral y que se denominará Misa de la Aurora.

Siguen Devaluando al Peso Uruguayo

MONTEVIDEO, 8 (ANSA). — El gobierno uruguayo decretó la vigésima primera "minidevaluación" del peso, en lo que va del año, siendo la misma del orden del 0,35 %, que eleva la cotización del dólar comercial a nuevos pesos 5,24 (para importaciones) y 5,25 (para exportaciones).

La anterior devaluación realizada a fines del pasado mes de octubre había sido del orden del 0,91 %. Ello había llevado la cotización de la divisa norteamericana a 5,22 y 5,23 para las importaciones y exportaciones respectivamente, precio que rigió hasta el cierre de las operaciones de la mesa de cambio.

El peso uruguayo ha sufrido una depreciación del orden del 31,25 % en lo que va del presente año, como resultado de la aplicación de las 21 "minidevaluaciones" dispuestas por el Banco Central del Uruguay.

REITERAN QUE ENTel CUENTA CON UN ALENTADOR SUPERAVIT

El administrador general de ENTel, general de brigada Eduardo Oscar Corrado, reiteró anoche que la empresa contaba con un alentador superávit en el presupuesto, pero no fijó plazos para las obras que están en desarrollo, que beneficiarán a los actuales y nuevos abonados. Tras aceptar que ENTel no se encuentra al nivel de desarrollo de otros países, sostuvo que no se podrían fijar plazos para que el servicio funcione con regularidad aceptable **"No se puede prometer si no se cuenta con los medios para desarrollar un trabajo totalmente eficiente"**, dijo. Sin embargo —agregó— los progresos son notables si se tiene en cuenta que estamos al frente de ENTel desde hace solo un año y medio. "Mucho más si tenemos en cuenta que tras más de una década de acción en Brasil, por ejemplo, los resultados no son tan alentadores como los nuestros".

El general Corrado sostuvo luego que el simposio que se inició anoche tenía como fin perfeccionar la información periodística "que a veces desconoce los problemas de ENTel", dedicando luego varios minutos de su exposición a las cartas de lectores que se quejaban de los servicios, y que los medios de difusión —sostuvo— publicaban sin consultar a la empresa que administra. Uno de los periodistas presentes le recordó el derecho a réplica, a lo que el general Corrado respondió que no consideraba conveniente aparecer con frecuencia en televisión, diarios y revistas como protagonista de un proceso de perfección que desarrollan en ENTel con el mismo entusiasmo desde el gerente general hasta los empleados ubicados en el nivel más bajo de la escala.

El simposio de perfeccionamiento continuará los días 11, 18 y 25 de noviembre, y el 2, 9 y 10 de diciembre,

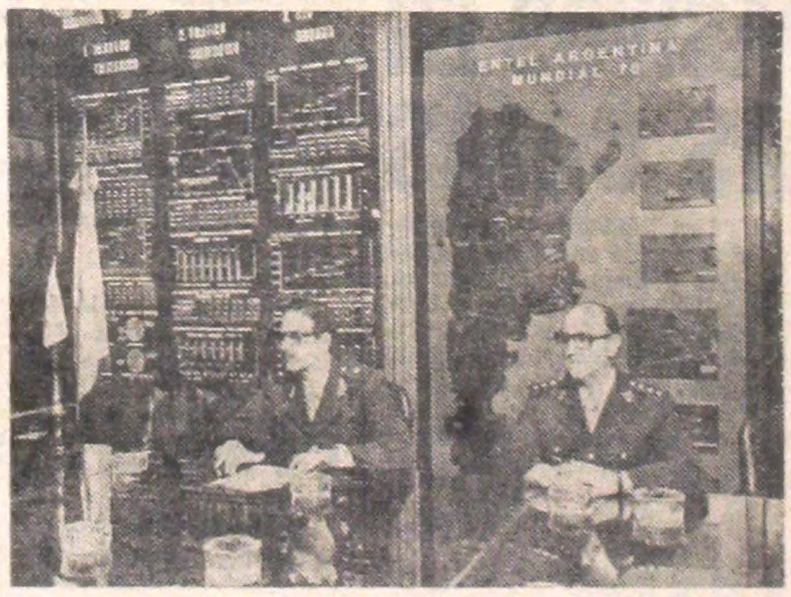

SUPERAVIT. El general Corrado junto al coronel Amayo, durante la conferencia de prensa ofrecida en ENTel.

MINISTERIO DE ECONOMIA
SECRETARIA DE ESTADO DE TRANSPORTE
Y OBRAS PUBLICAS
DIRECCION NACIONAL
DE TRANSPORTES TERRESTRES
EDICTO

En cumplimiento de lo dispuesto en el decreto número 6176/68, se hace saber a los interesados que pueden presentar a esta Dirección Nacional hasta QUINCE (15) días hábiles después de esta publicación, en un escrito original, con TRES (3) copias del mismo, las observaciones que estimen pertinentes con respecto a la siguiente solicitud de permiso hecha de conformidad con las prescripciones de los artículos Nº 2 de la ley Nº 12.346 y 3º del referido decreto.

EXPEDIENTE Nº 2002/76. EMPRESA: "GUIMACE S.A."
DOMICILIO: Pedro de Mendoza Nº 2891/ 97, Bs. Aires.
CLASE DE SERVICIO: Cargas generales.
ITINERARIO:

a) Desde BUENOS AIRES y CHASCOMUS, hasta el límite internacional con destino a PUERTO MONTT, OSORNO y VALDIVIA (República de Chile), y viceversa, por el paso fronterizo PINO HACHADO, utilizando las rutas nacionales Nros. 3, 22, 237, 228, provincial Nº 88 y complementaria "F".

b) Desde BUENOS AIRES hasta el límite internacional con destino a SANTIAGO DE CHILE, por el paso fronterizo de LAS CUEVAS, utilizando la ruta Nº 7.

SERVICIOS A ESTABLECER COMO AMPLIACION DE LOS RECORRIDOS SOLICITADOS OPORTUNAMENTE.

OPERARIOS
$ 280 por hora
OPERARIOS CALIFICADOS
para tornos paralelos (con conocimientos de micrómetros y calibres)
$ 347 por hora
OFICIALES MECANICOS MANTENIMIENTO
OFICIALES MECANICOS
para mantenimiento de máquinas de coser y
TECNICOS QUIMICOS
$ 604 por hora
OFICIALES HERREROS
(que dominen soldaduras eléctrica y autógena)
$ 650 por hora
Presentarse con certificados de trabajo, documentos de identidad y ropa de trabajo hoy y mañana de 8.30 a 16.30 hs. en:
AV. MAIPU 2233 p. 3º Of. 14
OLIVOS

PAMPLONA SE FUE A TUCUMAN

Un Bravío Cebú Reeditó la Fiesta de San Fermín

SAN MIGUEL DE TUCUMAN, 8 (De nuestro corresponsal). — El Jardín de la República se convirtió, por algunos minutos en una nueva Pamplona en el día de San Fermín. Esta vez un cebú —y no un toro como en la peligrosa fiesta española— se encargó de conmocionar al centro tucumano y obligar a la gente a trepar a las verjas para evitar las furiosas cornadas del animal que se escapó de los bretes de La Tablada.

El renegrido cebú, con su joroba tradicional, consiguió zafarse de las barreras del recinto de un consignatario de hacienda y embravecido por esa inesperada libertad, se lanzó a la carrera hacia el centro de Tucumán originando un verdadero espectáculo taurino en la conocida avenida Sarmiento.

Al llegar a esa arteria y Rivadavia se enfureció aún más a la vista de una mujer —sin que hayan podido determinar aún las causas, ya que no usaba minifalda— que, desesperada, corrió un tramo y tuvo que refugiarse en el atrio de la capilla de las Hermanas Domínicas. Fracasado su intento de cornear a la fugitiva, arremetió contra una motociclista que, seguramente, lo provocó con el ruido del escape abierto de su vehículo, ya que tampoco llevaba vestimenta incitante. La muchacha tuvo que abandonar su moto en medio de la calle y correr velozmente mientras el cebú —que demostró evidente predilección por las mujeres— arremetía como hacían los búfalos en las películas del Oeste. Cuando ya la alcanzaba, la chica se trepó a una verja elevada y así evitó ser corneada por la bestia enfurecida que echaba espuma por la boca y tenía los ojos enrojecidos.

Viendo fracasadas sus tentativas femeninas, el ceb embistió contra los autos que pasaban por el lugar, ocasionando daños en algunos de ellos. Mientras la gente se desbandaba, el animal cruzó los canteros ubicados en la avenida Sarmiento y atacó a dos agentes de policía que habían decidido cortar el tránsito con motivo del inesperado espectáculo. Al no poder imponer su autoridad ante el irascible animal, los policías también debieron huir, mientras la bestia se detenía algunos minutos para observar el desaguisado que había producido.

También miraba si veía alguna chica por las cercanías, ya que no se decidió a atacar a nadie más. Mientras cavilaba sobre lo que se proponía hacer, la versión tucumana y animal del "hijo de Sam" se vio rodeado por los lazos y gritos de dos jinetes enviados por el consignatario de hacienda, de nombre Aurez Reinoso, que llevaban el propósito de reducirlo. La tarea no fue fácil. Los espectadores que hasta unos momentos antes sufrieron diversas formas de miedo, se pudieron solazar ahora con el espectáculo de rodeo que significaba enlazar al cebú, calmarlo y luego cargarlo en un camión llevado expresamente para que pudiera regresar al hogar.

Los curiosos reunidos aseguran que, desde el camión, el viejo cebú le guiñó el ojo a la motociclista que todavía estaba colgada de la verja.

BUENOS AIRES Y LA PLATA "SIN TONO"

LA PLATA, 8 (De nuestro corresponsal). — En la víspera el servicio telefónico entre esta ciudad y Buenos Aires se vio interrumpido por la rotura de un cable que une ambos puntos. Inmediatamente, se dispuso que una cuadrilla de la Empresa Nacional de Telecomunicaciones (ENTel) trabajara en el caso, pero las reparaciones demandaron gran cantidad de tiempo. El problema se originó cuando una máquina excavadora que realiza las perforaciones para la obra de iluminación en el camino Centenario, deterioró el cable a la altura de la localidad de Villa Elisa. Desde ese momento, el servicio telefónico con la Capital Federal quedó interrumpido.

♦ OTRAS DEFICIENCIAS

La Empresa Nacional de Telecomunicaciones, informó también acerca de otros inconvenientes. Por ejemplo, el cable troncal que comunica la Capital Federal con La Plata fue deteriorado en forma involuntaria a la altura del kilómetro 38 de la ruta 1, por operarios de un ente Estatal.

HABRIA APARECIDO UN NUEVO PLANETA

PASADENA, California, 8 (AP). — Un astrónomo que descubrió dos de las cuatro lunas de Júpiter, ha descubierto ahora lo que posiblemente sea el décimo y más diminuto planeta del sistema solar.

No se ha podido determinar aún, sin embargo, si el objeto es realmente un planeta u otra cosa, expresó ayer Dennis Meredith, vocero del Instituto de Tecnología de California.

"No es un asteroide, ni una luna de otro planeta, ni un cometa", dijo Meredith acerca del objeto descubierto el pasado martes por Charles Kowal, de 36 años.

"Pero creo que el problema en calificarlo de planeta radica en que los astrónomos no se han tropezado nunca con algo tan pequeño que reúna todas las características orbitales de un planeta", señaló.

Kowal descubrió el objeto cuando observaba en un microscopio las diferencias registradas en fotografías tomadas del cielo en noches consecutivas.

Las posiciones de las estrellas cambian muy poco en el cielo pero las de un planeta cambian rápidamente. Los astrónomos observan por el microscopio fotografías tomadas en noches diferentes, que comparan para determinar posibles cambios de movimiento, índice posible de la presencia de un objeto planetario.

El objeto descubierto por Kowal tiene un diámetro de entre 160 y 640 kilómetros y gira alrededor del Sol entre Saturno y Urano, en el mismo plano aproximadamente que todos los demás planetas del sistema solar.

Ingleses Eróticos, Pero Solo en Sueño

LONDRES, 8 (EFE). — Los británicos sueñan, sobre todo, con escenas sexuales, según una encuesta cuyos resultados publica hoy el semanario femenino "Woman's Own". Más de diez mil lectores y lectoras respondieron a un cuestionario extenso publicado por la revista en torno al tema de sus sueños y el 77 por ciento respondió que el sexo es el argumento principal

En segundo lugar están las pesadillas en las que uno es "perseguido y cazado" y en tercero, los sueños sobre temas familiares. Además, un 70 por ciento de los encuestados sueñan preferentemente con caídas lo que, según un psiquiatra que interpretó los resultados de la encuesta, significa el acto sexual para las mujeres y sentimientos de inseguridad para los hombres.

EN 1977 HAN IDO A CLASE MAS DE SEIS MILLONES DE ALUMNOS

Más de seis millones y medio de alumnos concurrieron este año a establecimientos dependientes del Ministerio de Cultura y Educación y fueron asistidos por casi medio millón de educadores, según informó esa cartera de estado.

La estadística, difundida ayer, establece que este año concurrieron 6.624.715 alumnos a 41.474 establecimientos dependientes del Ministerio de Cultura y Educación donde fueron atendidos por 471.450 docentes.

En esas cifras generales están comprendidos 6.570 establecimientos de educación pre-primaria con 436.600 alumnos y 21.000 maestros; 25.015 y 5.042 establecimientos secundarios con 1.325.515 estudiantes y 175.080 profesores.

La educación superior universitaria se desarrolla en 952 establecimientos a los que asisten 619.050 estudiantes y que son atendidos por 29.970 profesores. La educación superior no universitaria se desenvuelve en 540 dependencias, con 72.550 estudiantes y 13.570 profesores.

En el rubro perteneciente a la educación parasistemática se consigna que a 3.895 establecimientos concurren 424.400 estudiantes y 14.350 docentes.

DECLARAN GUERRA A LOS INSECTOS

LA PLATA 8 (De nuestro corresponsal) — Esta ciudad y sus alrededores verán sus espacios verdes fumigados en forma terrestre. La medida se toma con el objeto de purificar el ambiente y evitar la proliferación de insectos. El plan fue anunciado por la secretaria de Bienestar Social de la Municipalidad de La Plata, quien dio a conocer que en el transcurso de la presente semana se iniciará la fumigación terrestre de los espacios verdes de esta ciudad y las localidades de Gonnet, City Bell, Villa Elisa, Tolosa, Melchor Romero, Los Hornos y otras zonas.

De esta forma se contribuye a evitar la existencia de larvas y mosquitos y mitigar los problemas que acarrea la influencia de estos insectos durante la temporada estival.

ANTIVARIOLICA PARA VIAJAR: ACLARACION

La Secretaría de Salud Pública, dependiente del Ministerio de Bienestar Social de la Nación dio a conocer ayer una serie de aclaraciones con respecto a la vigencia del certificado de vacuna antivariólica internacional.

Dijo la Secretaría que a partir del 30 de diciembre de 1976 ha supendido la exigencia del referido Certificado a los viajeros que ingresen al territorio argentino, salvo aquellos que en los 14 días previos hubieran permanecido en un país declarado "área infectada" por la Organización Mundial de la Salud. Actualmente se encuentran en esa condición, Etiopía y Somalía.

Se informó asimismo que la República Argentina no exige certificado de vacunación antivariólica internacional a los viajeros procedentes de los países limítrofes y que sí lo exigen Bolivia, Brasil y Uruguay, habiendo reiterado nuestro país la conveniencia de que se anule este certificado para los argentinos procedentes de su país.

De lo expuesto —dice la Secretaría— surge con claridad que Salud Pública ha limitado la subsistencia de la exigencia del certificado de vacuna antivariólica internacional a los casos en que estrictas razones de carácter sanitario obligan a ello y de ninguna manera debido al mantenimiento de rutinas burocráticas.

Por otra parte, el mantenimiento de la exigencia en otros países, que afecta a los viajeros procedentes de nuestro país y cuya eliminación se gestiona, se debe a legislaciones cuya moficación demanda ciertas condiciones propias en cada uno de ellos.

SEPULTAN A LA SEÑORA RIVADAVIA

Recibieron sepultura en el cementerio de la Recoleta los restos d ela hija del comodoro Martín Rivadavia, primer ministro de Marina de nuestro país y, a la vez, bisnieta de Bernardino Rivadavia.

La señoñra Isabel Adelra Rivadavia formaba parte de una familia tradicional vinculada a la Armada Argentina, motivo por el cual en el acto de inhumación de sus restos se hizo presente una delegación naval al mando de un jefe de nuestra marina.

El padre de la ilustre dama desaparecida ocupó el Ministerio de Marina al crearse el mismo, luego de la reforma de la Constitución en materia de ministerios, en el año 1898.

Reunión Sobre la Mujer Trabajadora

MEDELLIN, Colombia, 8 (AP). — Con la asistencia de 500 delegadas, comenzará aquí el miércoles de la próxima semana el primer encuentro continental sobre la mujer en el trabajo.

La conferencia estudiará unas 30 ponencias sobre el papel de la mujer en la fuerza laboral latinoamericana

EL PESCADO ESTA CARO Y POR ESO NO SE VENDE

MAR DEL PLATA, 8 (De nuestro corresponsal). — "Los índices actuales, en materia de consumo de pescado, dentro del mercado interno de nuestro país, destacan un equivalente de 6,5 kilogramos anuales por persona". Se reveló durante una reunión desarrollada por distintos sectores empresarios y técnicos pesqueros de Mar del Plata, como culminación de la reunión sobre Ciencia y Tecnología del Mar, organizada por la Comisión de Investigaciones Científica de la Provincia.

♦ ASISTENTES A LA MESA

La mesa redonda fue presidida por el Dr. Raúl Trucco, miembros del Centro de Investigaciones Tecnológicas Pesqueras, con asiento en Mar del Plata. Asistieron representantes de la Cámara de Industriales del Pescado, de la Cámara de Armadores de Buques de Altura, y Técnicos del Instituto Nacional de Investigación y Desarrollo Pesquero. Se consideró que el índice de 6,5 kilogramos de consumo de pescado anual por persona, "es sensiblemente inferior a lo aconsejable, desde el punto de vista del desarrollo de la industria pesquera argentina". De tal manera los técnicos en el sector pesquero sostuvieron que "lo razonable sería elevar ese tope a ocho kilogramos por persona, para el consumo anual de 1980".

Se puntualizó, no obstante, que igualmente no es el tope ideal de consumo. "Se trata de un objetivo para alcanzar en lo inmediato. Esto deberá ser seguido por una línea de acción, en el terreno de la educación alimentaria", se insistió.

Los técnicos en el área pesquera, recomendaron la necesidad de llevar a cabo una amplia campaña educativa, no solo en el ámbito de la Capital Federal, sino en todo el interior del país.

También señalaron la conveniencia de adecuar las estructuras para coscretar una amplia red de frigoríficos, transportes térmicos, y bocas de expendio que "respondan a un criterio planificado".

En cuanto al mercado exterior se coincidió en la necesidad de estructurar un sistema que garantice la existencia de un mercado propio que "esté por encima de las fluctuaciones coyunturales del mercado externo".

OFICIALES

Albañiles y Carpinteros

Para Obra en Capital

salario por convenio, premio a la producción, viáticos, comida, promedio hora $ 400. Presentarse con libreta Fondo de Desempleo

CASEROS 238
VICENTE LOPEZ

SOLICITADA

CERVECERIA BIECKERT S. A.

ANTE NOTICIAS APARECIDAS EN DIVERSOS MEDIOS DE DIFUSION, CUMPLE EN PONER EN CONOCIMIENTO DE LA OPINION PUBLICA:

1 - Que niega terminantemente el cierre definitivo de su Planta de Río Segundo (Pcia. de Córdoba).

2 - Que las medidas adoptadas responden a reestructuración empresarial y a racionalización administrativa y técnica, como lo demuestra el hecho de la continuidad de las entregas a nuestros clientes, a quienes aseguramos la prosecución de la provisión en la forma como se viene realizando.

3 - Que lamenta la propalación de noticias erróneas producto tal vez de informaciones equivocadas que nos ocasionan perjuicios comerciales.

4 - También nos vemos en la obligación de desmentir la publicación de noticias "referentes a grupos empresariales que de manera alguna están vinculados accionariamente a nuestra firma".

EL DIRECTORIO

MAS QUE NUNCA:

ESTADISTICAMENTE HABLANDO SON CASI 'PRIMOS-HERMANOS'

El objetivo fundamental del "super" de mañana es la encrucijada de los "millonarios", necesitados de un triunfo para mantener incólumes sus grandes pretensiones de ser campeones del "Metro" y continuar con la mínima ventaja de un punto que los separa de Independiente. Boca ya sabe de antecedentes como para amargar a sus "primos" —aquel famoso penal que Roma detuvo a Delem en el 62 allí mismo en la "bombonera"—, pero ésta es "otra historia" y aquí le detaliamos aspectos que hacen al prólogo:

BOCA

Año	Result.	Condición	Goleadores
1931	3-0	Visitante	Alberino, Varallo, Mutis
	1-1 (x)	Local	Varallo, Benítez Cáceres
1934	1-0	Visitante	Cherro
	4-1	Local	Sánchez (2), B. Ferreyra, De Cusattis, Cherro
	2-0	Local	Varallo, Benítez, Cáceres
1935	1-1	Visitante	Rongo, Varallo
	1-0	Local	Cherro
1940	1-1	Visitante	Labruna, Tenorio
	3-1	Local	Rosell, D'Alesandro, Sarlanga, Alarcón
1943	1-3	Visitante	Labruna (2), Muñoz, S. Varela
	2-1	Local	S. Varela (2), Loustau
1944	1-0	Visitante	S. Varela
	1-1	Local	S. Varela, Pedernera
1954	0-3	Visitante	Labruna (2), W. Gómez
	0-1	Local	Prado
1962	1-3	Visitante	Artime (2), Delem, Valentím
	1-0	Local	Valentim
1964	0-0	Visitante	
	1-1	Local	Menéndez, Artime
1965	2-1	Visitante	Cubilla, Ayres, Pianetti
	2-1	Local	Pianetti, Artime, Menéndez
1969 N	2-2	Visitante	Mas, Marchetti, Madurga (2)
1970 N	1-2	Visitante	Mas (2), Peña
	0-0	Local	
1976 M	0-0	Visitante	
M	0-1	Local	Perfumo
M	1-1	Neutral	Coudanes, Felman
1976 N	1-1	Local	Mastrángelo, Passarella
N	2-0	Visitante	Mastrángelo, Felman
N	1-0	Neutral	Suñé

RIVER

Año	Result.	Condición	Goleadores
1932	1-1	Local	B. Ferreira, Mariani
	1-2	Visitante	B. Cáceres (2), B. Ferreyra
1936	2-1	Local	Rongo, Moreno, González
	3-2	Visitante	Cherro, B. Ferreyra (2), B. Cáceres, Peucelle.
1937	3-2	Local	Deambrossi, Careri, (2), M. Ferreira, Vaschetto
	1-2	Visitante	González, Rongo, Cherro
1941	5-1	Local	Deambrossi (2), Moreno, Pedernera, Labruna, Boyé
	1-2	Visitante	Emeal, D'Alessandro, Valsechi
1942	4-0	Local	Labruna (2), Deambrossi, Moreno
	2-2	Visitante	Gandulla (2), Pedernera (2)
1945	1-0	Local	Loustau
	1-4	Visitante	Boyé (2), Corcuera, Sarlanga, Ramos
1947	2-1	Local	Labruna, Reyes, Ricagni
	0-2	Visitante	Boyé, Ricagni
1952	3-1	Local	W. Gómez (2), Loustau, Montaño
	1-2	Visitante	H. González, Vernazza, Pérez, en contra
1953	2-3	Local	Mouriño en contra, Montaño, Loustau, Navarro, Rolando
	0-1	Visitante	Marcarián
1955	0-4	Local	Navarro (2) Pizutti, Cucchiaroni
	2-1	Visitante	Etcheverry, Labruna, Zárate
1956	2-1	Local	Zárate, Labruna, Angelillo
	1-2	Visitante	Zubeldía, Senés, Vernazza
1957	5-3	Local	Zárate (3), Biaggio (2), M. Rodríguez, J. J. Rodríguez
	2-2	Visitante	Senés, Mansilla, Menéndez, De Burgoing
1975 M	0-1	Local	Potente
M	2-1	Visitante	Morete, Alonso, Trobbiani
1975 N	1-2	Local	Sánchez, Alves, Mas
	2-1	Visitante	González, Luque, Sánchez

DIEZ BOMBONES RIVERPLATENSES

1936	3-2	Visitante	Bernabé Ferreyra (2), Peucelle
1938	2-1	Visitante	Vaschetto, Moreno
1948	2-1	Visitante	Labruna, Reyes
1950	2-1	Visitante	Labruna, Walter Gómez
1951	3-0	Visitante	Vernazza (2), W. Gómez
1954	1-0	Visitante	Prado
1955	2-1	Visitante	Labruna, Zárate
1966	3-1	Visitante	Mas (2), E. Onega
1975	2-1	Visitante	Morete, Alonso
1975			Pedro González, Luque
1976	1-0	Visitante	Perfumo

CON UNA Y OTRA CASACA

JUGADOR	Jugó para Boca	Jugó para River
BARBERIS, Juan C.,	1957-1959	1962
BONELLI, Camilo	1934	1931-1932
DE ZORZI, Alberto	1947	1951
DITRO, Roque M.,	1965-1966	1962-1964
DIZ, Jorge	1957	1962
FERNANDEZ, Jorge	1968-1969	1961
GATTI, Hugo	1976	1964-1968
ISELLA, Néstor	1960	1962
LOAYZA, Miguel A.,	1961-1963	1966
LOMBARDO, Francisco	1952-1960	1961
LUNA, José Luis	1966-1967	1961
MARTINEZ, Joaquín	1949-1950	1943-1947
MASTRANGELO, Ernesto	1976	1971-1974
MENENDEZ, Norberto	1962-1967	1954-1960
MORENO, José M.,	1950	1935-1948
NEGRI, Juan José	1948	1949-1950
PIZZUTTI, Juan José	1955-1962-1963	1951
RODRIGUEZ, Miguel A.,	1960	1957-1958
ROJAS, Alfredo	1965-1968	1961
ROSELLO, Iseo F.,	1954-1957	1959
SPITALE, Cataldo	1931	1933
STAGGI, Ricardo	1939	1939
VAIRO, Juan	1953-1954	1957-1958
ZARICH, Hugo Marcos	1966-1967	1958
ZATELLI, Ricardo	1934-1936	1931-1933

★ Entre otras muchas, la historia estadística del superclásico guarda una particularidad: ninguno de los dos ganó más de 4 partidos consecutivos. Boca se impuso en los tres cotejos de 1934 (4-1, 1-0 y 2-0) y en el primero de 1935 (1-0). River, por su parte, también venció 4 veces seguidas: los dos encuentros de 1950 (1-0 y 2-1) y los dos de 1951 (1-0 y 3-0). Entre 1958 y 1961, Boca tuvo una racha sumamente favorable, ya que ganó 4 veces (3-2 y 5-1 en 1959; 3-1 en 1960 y 3-1 en 1961) y empató las 4 restantes (2-2 y 2-2 en 1958; 1-1 en 1960 y 2-2 en 1961). Esa fue la única oportunidad en que uno de los rivales —en este caso River— se mantuvo ocho partidos consecutivos sin ganar.

CUANDO JUGARON JUNTOS

Dos veces en toda su historia —aunque sin carácter oficial—, Boca y River integraron un combinado conjunto: una en 1974 y otra en 1975. El resultado fue pobre, un empate y una derrota.

29-8-74: Boca-River (2): José Pérez (Barisio); Zuccarini (Osvaldo Pérez), Jáuregui, Rogel (Passarella), Tarantini, Alonso (Di Meola), Trobbiani (Benitez), Potente, Ponce, Morete, García Cambón.
Selección Nacional (2): Sánchez (Fenoy); Pernía, Rocchia, Daniel Killer, García Sangenis, Brindisi, Galván, Saccardi, Santamaría (Bertoni); Kempes, Ferrero.
Cancha: Vélez. **Arbitro:** R. Goicoechea.
Goles: 26m Tarantini (BR) en contra; 57 Rocchia (SN) de penal; 76m García Cambón (BR) y 90m Morete (BR).
22-10-75: Boca-River (1): Fillol (Biasutto); Pernía, Perfumo (Passarella), Mouzo, Tarantini, Juan José López (Hugo Paulino Sánchez), Trobbiani (Merlo), Potente, Pedro González, Luque, Mas (Felman).
Agremiados (2): La Volpe; Azzolini, Paolino, Rocchia, Correa, Brindisi, Telch, Bochini, H. Scotta, Finarolli, Ortiz.
Cancha: Vélez. **Arbitro:** H. Dellacasa.
Goles: 13m Rocchia (A) de penal; 19m Luque (BR) y 81m H. Scotta (A).

★ Hugo Orlando Gatti se convirtió en el único arquero del profesionalismo que defendió la valla de los dos clubes (River-Boca).

★ Hugo Curioni produjo un caso excepcional en la temporada de 1972, ya que convirtió goles en los 4 partidos que disputó Boca contra River: hizo 2 la tarde en que Boca ganó en el Monumental (4 a 0). En los tres restantes anotó uno, terminando el primero igualado en dos goles y ganando River los otros dos por el Nacional: 5-4 y 3-2.

★ En la década del 40 (1941-50) no fue concedido ningún penal en los 20 partidos disputados.

★ Contra River, en el campeonato de 1947, jugó su último partido en Boca, Ernesto Lazzatti. Por rara casualidad, contra River, debutó Rattín en la primera, en 1956.

★ River le ganó por primera vez como visitante en el viejo estadio en 1936 y por primera vez en la "Bombonera" en 1948. José Manuel Moreno fue el único jugador que integró ambos equipos de River.

★ En años en que se enfrentaron en más de dos oportunidades, solo en una ocasión uno de los equipos obtuvo la totalidad de los puntos. Fue Boca, en 1934, pues venció en las tres confrontaciones.

★ En 1953, River se clasificó campeón, pero perdió los dos partidos que le tocó jugar frente a Boca, por 3 a 2, como local y por 1 a 0, como visitante.

★ En dos oportunidades River logró un triunfo de los llamados agónicos sobre Boca. El primero fue en 1954, cuando el doctor Prado, en la Bombonera puso el marcador a favor de River, en el último minuto de juego. El segundo corresponde al Nacional de 1972, en oportunidad en que Morete también en el minuto final, dio el triunfo a River, esta vez por 5 a 4.

★ Desde que se disputan los campeonatos metropolitano y Nacional los jugadores que señalaron más goles son los siguientes: Oscar Mas (River) 9 goles; Carlos Morete (River) 9; Hugo Curioni (Boca) 7; Osvaldo Potente (Boca) 7; Carlos García Cambón (Boca) 5.

★ En todo el historial contnúa siendo Angel Amadeo Labruna (River) el máximo goleador con 16 goles, seguido por Mas, con 12 y Valentín (Boca) que anotó 10.

• Lorenzo: con Titulares

Boca espera en La Candela, los "xeneizes" saben que el necesitado es River y no tienen nada que perder. Lorenzo confirmó que jugarán los titulares y casi seguramente volverá Pavón a llevar el número 11 luego de larga y obligada "vacación". Sin embargo no todo es normal en el campamento lindero con el camino cintura. La noticia que consignamos en esta misma página sobre una muy posible negociación del "ruso" Ribolzi, sea a Vélez, a España o a donde sea, no cayó muy bien entre algunos integrantes del plantel y habría habido alguna reacción extemporánea que no dejó muy bien "parado" al DT de los campeones de América.

Entre el "Toto" y su presunto agresor —las cosas llegaron a ese extremo— la única diferencia es una vocal, pero otra fuente señala que no se trató nada más que de un mal entendido y la paz volvió a reinar entre los "xeneizes".

Otro motivo de disconformidad fue la manifestación de un allegado a Lorenzo sobre: **"Si Armando se va y no se aclara perfectamente la situación del técnico, "nos" (?) mudamos a avenida La Plata".**

♦ JULIO CESAR ¡SALVE!

Pero lo que sí tiene asidero y hace pensar en una inminente incorporación al plantel de la ribera es una información llegada desde la vecina orilla señalando que **Julio César Giménez** sería prácticamente jugador de **Boca.** Otra vez vuelve a sonar el nombre de **Lacava Schell** como parte de la "operación" y una importante suma de dinero

Otro trescendido señañla que la directiva de la Ribera habría estipulado un **"premio especial"** para ganarle a River Esto también tuvo su contraversión; el "super" de mañana forma parte de un período de partidos y ya quedó perfectamente estipulado lo que percibirán los "xeneizes" pese a que no tienen chance de ser campeones del "Metro".

Una versión de última hora —y dale con las versiones— dejó deslizar la posibilidad de la televisación en directo del "super" que puede definir el torneo, pero el gran inconveniente es que se juega a la tarde en día laborable

CONFIANZA BOQUENSE. Bernabbiti y Mastrángelo, en La Candela. Ambos son sumamente optimistas.

LARRAQUY, FALCIONI OIDO EN LA CANDELA

¿Usted conoce el cuento del pastor mentiroso? Seguro que sí. De todos modos se lo "refrescamos": era aquel o "había una vez", un pastor que constantemente corría al pueblo despavorido, gritando que el lobo se comía sus ovejas Los lugareños tomaban azadas y picos y acudían en su ayuda, claro que sí. Pero siempre se trataba de una broma de mal gusto, hasta que se aburrieron y —cuando el lobo apareció realmente— no le creyeron.

Entre el prólogo del superclásico de mañana, nuestro diario estuvo en "La Candela" y pudimos rescatar que el "Toto" pidió para el próximo Nacional, al volante velozano **Pedro Larraquy.** Los de la ribera ofrecerían en trueque, el pase de dos elementos que, aparentemente, han caído en desgracia con el país... —¡perdón!— con el técnico: **José Luis Tesare y Daniel "Ruso" Ribolzi.** En la misma operación se harían tanteos por el juvenil arquero del equipo de la "V" **Falcioni.** De todos modos y adelantándonos a los acontecimientos, Vélez Sársfield estaría dispuesto a desprenderse de su número 5: Larraquy en esos términos, **"más" una buena cantidad de pesos y,** de ser la oferta en efectivo lo suficentemente interesante, se hablaría del guardavallas constituido en una de las revelaciones del "Metro". Cuando le señalamos al técnico "xeneize" que **Castro** era otro de los jugadores de la "V" que serían negociados e nlas próximas horas, nos despidió con:

—¿Y yo qué tengo que ver con eso?

¡SUPERCLASICO!

• Núñez a la Bombonera

River sigue concentrado en el Hindú Club, y la novedad es que **estará Roberto Perfumo desde el comienzo.** Eso en lo que se refiere al equipo. Por el lado del **"operativo garganta"**, el intento es que la "bombonera" se vista de rojo y blanco. El presidente Aragón Cabrera reiteró su pedido a la parcialidad de la "banda" para que adquiera por anticipación su entrada en la cancha de Boca y con respecto a las plateas, contrariamente a lo que es común, se derivaría una importante cantidad hacia la sede "millonaria" para el aporte visitante.

Angel Amadeo Labruna determinó que el día de mañana sea de descanso y "meditación". Solamente se realizará una caminata por los alrededores del Hindú y el plantel del puntero llegará a la ribera alrededor de las 14 de mañana.

Eso sí, se pudo saber quiénes son los candidatos a ocupar el banco de reserva riverplatense: **Landaburu, Artico, Lonardi, Pitarch, Sabella, Commisso y Rafaelli** quedan concentrados y en el día de mañana Labruna decidirá sobre los cinco de "emergencia".

Esta tarde el trabajo fue intenso para los que no jugaron frente a Huracán y mucho más liviano para los que actuaron en Patricios. Pero a la hora del "picado" no hubo privilegios y todo River demostró la cuota de optimismo que embarga a cada uno de los jugadores por igual. Pese a que se tiene gran respeto por el rival la charla predominante se refirió a que, no obstante a las diferencias abismales entre Independiente y Lanús, los "granates" se están jugando la permanencia en la división y los "rojos", por ahí, **"no se la llevan tan de arriba".**

Luego del almuerzo de mañana, los jugadores podrán dedicarse al descanso y posteriormente, como prólogo del traslado al escenario del trascendental partido, Labruna realizará la charla técnica de cómo hay que jugarle a Boca.

Todos coincidieron que **Luque** pasa por su mejor momento en materia de goles, y el propio jugador manifestó: **"En estos partidos antes de arriesgar algún pronóstico hay que jugarlos, yo me tengo mucha fe y que nadie dude que River está decidido a salir campeón".**

AFUERA LLOVIA. Y H. López, Hallas y Perfumo, matan el tiempo en el Hindú, en vísperas del gran match.

PEROTTI: 18 FELICES AÑOS Y UNA ILUSION AZUL Y ORO

Sus 18 años son diferentes. Y aunque los "mimos" de su madre aún continúan, el haber realizado el "sueño del pibe" lo hace distinto. Dieciocho años: una edad en que muchos comienzan a forjar su ilusión, a pensar en lo que vendrá. Pero **Hugo Osmar Perotti**, con sus 18 años, ya llegó. Alcanzó su sueño. Ese que de pibe era solamente una quimera perdida en un futuro lejano, desconocido.

La primera división de Boca es su presente. La punta izquierda del ataque "xeneize", un lugar que tres años atrás solamente existía para él en las formaciones de los equipos, o en la disposición de los jugadores en la cancha ahora le pertenece. El número 11 está en su casaca azul y oro.

"Siempre fui hincha de Boca. A pesar que mi padre simpatiza con Independiente, mi padrino me compraba banderines, fotos y camisetas de Boca. Quizás por eso opté por los colores azul y oro". Tenía que explicar que su corazón palpitaba desde chico con los "xeneizes"; aclarar que cuando Boca perdía, no paraba de llorar...

Después, Perotti hizo un raconto. Recorrió su infancia y el comienzo de esta adolescencia. **"En Moreno, donde nací, cursé mis estudios primarios y secundarios. El año pasado egresé como perito mercantil, pero mientras estudiaba, siempre jugaba al fútbol. Desde los 9 a los 11 años estuve en la prenovena de San Lorenzo y tenía como técnico a Carlos Román, actual encargado de las inferiores de Boca. Después, cuando se fue Román no me dieron ganas de seguir jugando en el club y me fui. Volví al club Defensores de Moreno, en donde teníamos un equipo e interveníamos en campeonatos reducidos. En 1975, mi padre me llevó a Boca. Allí volví a encontrarme con Román e ingresé a la séptima división. Ese año salimos campeones. En 1976 jugué en la sexta y salimos subcampeones y fui campeón con la quinta. Después entré en la tercera y en 1977, en el partido frente a Lanús, debuté en primera oficialmente. Desde entonces disputé 15 partidos e hice 2 goles".**

La "carta de presentación" quedó sobre la mesa. Las palabras de Perotti fueron saliendo de su boca tan pronto como su mente las fue ordenando. **"Siempre me gustó el fútbol y soñé jugar en un equipo de primera división. Pero sinceramente nunca pensé que fuera Boca. Te podés imaginar cómo estoy. Yo creo que todavía no 'caí'. Me parece que juego con mis amigos de Moreno. No sentí el cambio y creo que eso se debe a que Román, Lorenzo y mis compañeros me trataron siempre como a uno más del equipo. Conmigo no se hicieron diferencias. Ellos me dan consejos, me orientan. Me hacen sentir en familia".**

Y así, tan "en familia" como en su casa, papá y mamá Perotti escucharon atentamente lo que su hijo iba relatando ¡Y no era para menos! Un co hijo, jugador y titular de Boca...

"Lorenzo me habla siempre y uno aprende cosas nuevas. Me dice que debo tirar más al arco, que puedo desbordar o entrar en 'diagonal'. Pero por sobre todas las cosas, me aconseja, me pide que me cuide, que trabaje mucho en los entrenamientos. Sin duda él confía en mí y todo el esfuerzo que hago, creo que sirve para corresponderlo".

Y lógicamente, el tema Boca - River, su "primer clásico", no podía escapar a la charla. **"Todavía no sé si seré titular frente a River, pero aunque esté en el banco igualmente sufriré como si estuviera dentro de la cancha. La gente que te grita, las palabras del técnico, el compromiso de ganarle a un equipo como River, te hacen sentir un poco diferente, aunque siempre, con cualquier cuadro, tenés ganas de salir triunfador. Claro, que jugar contra nuestros tradicionales rivales es distinto".**

La charla llegó al final. El beso de sus padres fue la despedida minutos antes de partir hacia La Candela, lugar de concentración "xeneize". Hugo Osmar Perotti y sus 18 años diferentes se fueron juntos, jugando "de taquito" con la realidad.

FAMILIA FELIZ. Los Perotti, padres e hijo, momentos antes de ir el joven crack a concentrarse en La Candela. Los tres alegres. Creen en el triunfo "xeneize".

BARREIRO, UN "PITO" QUE IMPORTA

Los árbitros para la fecha de mañana, miércoles, se sortearon ayer con la presencia de numerosos dirigentes. All Boys, Unión, Platense y Lanús, entre otros.

Para **Boca-River** fueron incluidos en el bolillero los jueces codificados con los números de orden 1, 3, 4, 7 y 11, que respondían a los siguientes nombres y apellidos: Roberto Barreiro, Angel Norberto Coerezza, Miguel Francisco Comesaña, Arturo Ithurralde y Jorge Romero. Salió sorteado **Roberto Barreiro** y él tendrá a su cargo el difícil rol de conducir el "súper clásico", que puede definir el torneo Metropolitano.

En el caso de **Independiente-Lanús**, quedaron: Comesaña (4), Ithurralde (7), Nitti (8) y Romero (11). Salió **Arturo Ithurralde.**

♦ SE VA VEIRO

El árbitro **Oscar Veiró** y su colega Arturo Ithurralde parten el jueves hacia Colombia para permanecer allí por espacio de cuarenta días, arbitrando encuentros de la Liga Colombiana

RIVER ES EL QUE TIENE QUE JUGARSE Y ¡GANAR!

Mañana a la tarde cuando el esférico comience a rodar en la gramilla de Boca, la suerte del torneo Metropolitano estará en juego. "Xeneizes" y "millonarios" no necesitan de atractivos extras para configurar por sí mismos un gran espectáculo pero esta vez vuelve a darse una circunstancia tan específica como fundamental: es el turno de River, de ganar el campeonato y aunque una derrota a manos de Lanús y en perjuicio de Independiente suene a tono de milagro o quimera, en los tiempos que vivimos nada es imposible.

Por los objetivos apuntados y por la naturaleza de cada uno, el partido es casi "a medida". River tendrá que atacar y ese es su fuerte. Boca estará en la expectativa por ver lo que hace su rival y el camino del contragolpe aparece como arma mortífera si el que lo practica es, precisamente, el elenco que conduce Juan Carlos Lorenzo.

Pero algo que tampoco está lejos de un cálculo "a priori" es que River intente asegurarse un punto y esperar hasta el domingo para campeonar y si esto es posible, el planteo prepio se complica como el partido mismo. Con los "millos" cuidándose y con Boca obligado a atacar, las perspectivas no son nada optimistas y otro factor que sirve para malograr cualquier espectáculo comenzará a jugar: la pierna fuerte, el choque, la mala intención y, entonces sí, la vieja rivalidad puede convertir al escenario en un campo de batalla.

Otra vez están frente a frente los dos grandes exponentes del "fútbol que vivimos": las individualidades de Angel Labruna y la fuerza colectiva de Juan Carlos Lorenzo. El "Angel" sabe muy bien lo que se juega y su colega el "Toto" por mucho que afirme que el objetivo de Boca se cumplió al ganar la copa Libertadores de América, la vena exitista de los hinchas trajo aparejado en los últimos tiempos alguna resistencia a la gestión del polifacético DT de la ribera y "soplan malos vientos".

La otra gran incógnita es: ¿Podrá la parcialidad de la "banda" copar el ámbito de la "bombonera"?... Esto depende exclusivamente de que el "número 12" siga dando la espalda a sus colores predilectos. Y ambas posibilidades son tan remotas que terminan por hacerse prácticamente imposibles.

PROBABLES EQUIPOS

BOCA: Gatti; Suárez, Sá, Mouzo, Tarantini; Benítez, Suñé, Zanabria; Mastrángelo, Veglio y Pavón o Perotti. D.T.: Lorenzo.

River: Fillol; Saporiti, Perfumo o Lonardi, Passarella, H. López; J. J. López, Merlo, Marchetti; Pedro González, Luque y Ortiz. D.T.: Labruna.

Arbitro: Barreiro.

Cancha: Boca.

OJO: COSCIA PODRIA SER "MILLONARIO"

En la lluviosa mañana del Hindú Club, de Don Torcuato el plantel de River esperaba con tranquilidad la "batalla" de la Bombonera. Pero el ambiente riverplatense nos nutrió de algunos temas que pueden tener amplia confirmación en los próximos días. Son ellos: **el probable pase de Hugo Coscia, un canje José Luis Pavoni (Newell's) por Víctor Marchetti y retiro del fútbol profesional de Roberto Alfredo Perfumo.** Cada tema merece una explicación:

COSCIA: El pase del puntero aún no está concretado a Racing y en las últimas horas la institución "millonaria" recibió el ofrecimiento por parte del empresario que tiene las mayores acciones del traspaso. A River le interesó demasiado. **PAVONI POR MARCHETTI.** Este posible canje está ligado a la posibilidad de que Perfumo se retire muy pronto de la actividad. Los contactos sobre la primer circunstancia se produjeron en oportunidad del encuentro disputado en Rosario, entre Newell's y River. **ROBERTO PERFUMO y su retiro:** El mismo lo confesó a nuestro cronista: **"Puede llegar en un par de años... o en un par de semanas. Tengo 35 años y sé que normalmente no se pasa de esa edad en primera; 36 ó 37 a lo sumo. Creo que dejar el fútbol me va a significar un gran vacío, pero voy a acostumbrarme. Seguramente seré uno de esos tipos que andan corriendo por Palermo, a la mañana".** Más claro echele agua.

DEL OTRO LADO DEL

PROBABLES EQUIPOS

Estos partidos corresponden a la penúltima fecha del campeonato Metropolitano de fútbol y comenzarán mañana a las 17. Previamente jugarán las terceras.

INDEPENDIENTE-LANUS

INDEPENDIENTE: Rigante; Alberto, Villaverde, Trossero, Lencina, Galván, Larrosa, Bochini, Magallanes, Outes y Bertoni. D.T.: Pastoriza.

LANUS: Sánchez; Zárate, Giachello, Barrera, Ojeda, Pachamé, Barú, Castellano, Gutiérrez, Cárdenas y Clausi. D.T.: Silvero.

Arbitro: Ithurralde.
Cancha: Independiente.

* * *

CENTRAL-ESTUDIANTES

CENTRAL: Zelada; González, Craiyacich, Aimar, García, Rosetti, Mancinelli, Agüero, Palavecino, Benito y Gómez. D.T.: Griguol.

ESTUDIANTES: Pezano; Del Curto, Brown, Rodríguez, Herrera, Onnis, Russo, López, Gottardi, Landaburo y Milano. D.T.: Antonio.

Arbitro: Clerc.
Cancha: Newell's.

* * *

ALL BOYS-BANFIELD

ALL BOYS: Spilinga; Pintos, Rodríguez, Dragonetti, Pérez, Peracca, Scigliano, Rilo, Zilli, Britapaja y Morandini. D.T.: Faraone.

BANFIELD: Anhielo; Moris, D'Angelo, Sotelo, Volk, Sacconi, Lo Gatto, Gómez, Cerqueiro, Orte y González. D.T.: Fernández.

Arbitro: Ducatelli.
Cancha: All Boys.

* * *

COLON-VELEZ

COLON: Andrada; Aráoz, Di Plácido Mariano, Leroyer, Villarruel, Roldán, Di Meola, Vega, Luñiz y Aricó. D.T.: Urriolabeitia.

VELEZ: Falcioni; Malaquín, Pellegrini, Gutiérrez, Ovide, Iervasi, Larraquí, Vera, Castro, Roldán y Meglio. D.T.: Cavagnaro.

Arbitro: Rolando.
Cancha: Colón.

* * *

FERRO-UNION

FERRO: Garín; Franco, Ielamo, Bartolomei, Garré, C. Arregui, Oca, E. Arregui, Crocco, Vidal y Sotelo. D.T., Ribaudo.

UNION: Pérez; Mazzoni, Bottaniz, López, Trullet, Merlo, Orte, Telch, García Cambón, Bongiovanni y Marasco. D.T.: Ferreiro.

Arbitro: Coerezza.
Cancha: Ferro.

* * *

TEMPERLEY-ARGENTINOS

TEMPERLEY: Gibaudo; Belvedere, García Sangenis, Cvitkovic, Donaires, Pereyra, De Marta, Biondi, Verón, Freire y Noguera. D.T.: Iturrieta.

ARGENTINOS: Munutti; Carrizo, Milani, Núñez, Minutti, Fren, Agresta, Maradona, López, Alvarez y Di Donato. D.T.: D'Acorso.

Arbitro: Romero.
Cancha: Temperley.

* * *

GIMNASIA-NEWELL'S

GIMNASIA: Ducca; Ferreyra, Pérez, Urquiza, D'Allegre, Tutino, Verón, Beltrán Montagnoli, Fornari y Forgués. D.T.: Rattin.

NEWELL'S: Civarelli, Colacray, Jara, Agüerópolis, Ortiz, Ceccotti, Rigolin, Bulleri, Bueno, Rodríguez y Robles. D.T.: Solari.

Arbitro: Nitti.
Cancha: Gimnasia.

* * *

QUILMES-RACING

QUILMES: Palacios; Gaño, Pellerano, Recavarren, Medina, Peruzzo, Rascia, Salinas, Calderón, Fortunato y Gómez. D.T.: Yudica.

RACING: Cejas; Glaria, Killer, Cárdenas, Squeo, Olarticoechea, Magalhaes, Villa, Roselli, Trama y Barbas. D.T.: Subcomisión.

Arbitro: Pestarino.
Cancha: Quilmes.

* * *

PLATENSE-CHACARITA

PLATENSE: Miguelucci Rivero, Peremateu, Belloni, Gianetti, Gómez, Morelli, Pérez, Marrero, Pinasco y Ulrich. D.T.: Guerra.

CHACARITA JRS.: Vivalda; Landolfi, Casares, Pena, González, Ischia, Astudillo, Salinas, Rodríguez, Avallay y Guerrero. D.T.: Spinetto.

Arbitro: Comesaña.
Cancha: Atlanta.

• Los Diablos Ante un Lanús Muy Angustiado
• Riesgoso Viaje a Quilmes de Albicelestes

Claro que el clásico Boca-River es tan grande que absorbe casi totalmente la atención general. Pero allí está **Independiente** llevado por ese rush espectacular de las últimas fechas del Metro a estar a un paso de los "millonarios". Por eso, aunque el rival y para más visitante sea el modesto Lanús, que está luchando para no ahogarse en el lote de los desesperados, su cotejo es real trascendencia. Lanús está jugándose sus últimas esperanzas de sobrevivir y entonces luchará a muerte por no perder y por su parte los "rojos" tampoco pueden ceder ni un punto, porque entonces estarían cerca de la frustracción en la gran aventura.

Para Vélez, sin posibilidad alguna de obtener el campeonato, la fecha le presenta un compromiso difícil, pues debe ir a Santa Fe a medirse con **Colón**, que aunque haya perdido allí con River, es de los más duros como local.

♦ LOS DESESPERADOS

Una docena de equipos está metido en el torbellino de la lucha por el descenso por lo cual los partidos en que intervienen tienen un tinte singular de dramatismo. Y aquí viene la lista:

Estudiantes de La Plata, 40 puntos, viajará a Rosario para medirse con **Central**, en el estadio del Parque Independencia. **Atlanta** también con 40 puntos, tiene fecha libre; **Banfield** 39 puntos, es visitante de **All Boys**, que tiene 38, por lo cual buscará sacar provecho de jugar en Floresta; **Quilmes**, 39 puntos, será local ante el **Racing Club**, que tiene solo 38, y que mira con espanto la situación, que lo lleva a tener que pelear como un condenado estos puntos; **Unión de Santa Fe, 38 puntos**, será visitante de **F. C. Oeste**, ya fuera de carrera; **Platense**, 38 puntos, será local en Atlanta, ante **Chacarita Juniors**, que pese a su aceptable campaña de las últimas jornadas tiene solo 38 puntos; **Gimnasia y Esgrima La Plata**, con 37 puntos buscará que el Bosque lo proteja ante **Newell's Old Boys**, que ha anunciado que volverá a presentar su equipo de emergencia, contra lo que se había dicho antes; **Lanús**, también con 37 puntos, lo hemos citado ya en el partido de los "rojos", y llegamos a **Temperley**, que con sus 34 puntos es el caso más difícil de salvarse y que será local ante **Argentinos Juniors** ya salvado del descenso.

♦ POR LA NOCHE

Sin situación apremiante a esta altura, **Huracán y San Lorenzo de Almagro**, es un clásico desteñido, que se jugará a las 21 —único nocturno— en el estadio del Parque de los Patricios.

♦ MAS FUTBOL

Acasusso y Ferrocarril Urquiza continuarán con su partido interrumpido por la lluvia, el sábado ppdo. Jugarán mañana a las 17, los 51 minutos que faltan en cancha de Colegiales, en dos períodos de 26 y 25 minutos cada uno. Por su parte **Dock Sud-Excursionistas**, suspendido a raíz de la intensa precipitación pluvial del sábado anterior, también se jugará mañana a partir de las 17, en cancha de los primeros.

¿Y SI SUCEDE ESTO?

El ingenio del porteño no tiene límites. Juan Carlos Cendan, es uno de esos personajes que disfrutan pensando lo que nadie se detuvo a pensar. Por ejemplo: ¿qué dirían las autoridades de AFA, si le demostráramos que al final del Metro, 10 equipos, con 40 puntos, igualarían al antepenúltimo puesto? Abajo lo demostramos...

Equipos	Pts.	9/11/77	13/11/77	fin.
Atlanta	40	Libre	Pierde c/Independ.	40
Banfield	39	Empata c/All Boys	Pierde c/Colón	40
Quilmes	39	Pierde c/Racing	Emp. c/Argentinos	40
Racing	38	Gana a Quilmes	Pierde c/Platense	40
Unión	38	Empata c/Ferro	Emp. c/Temperley	40
Platense	38	Pierde c/Chacarita	Gana a Racing	40
All Boys	38	Empata c/Banfield	Emp. c/Estudiantes	40
Chacarita	38	Gana a Platense	Libre	40
Gimnasia	37	Gana a Newell's	Emp. c/Argentinos	40
Lanús	37	Gana a Independ.	Emp. c/Central	40

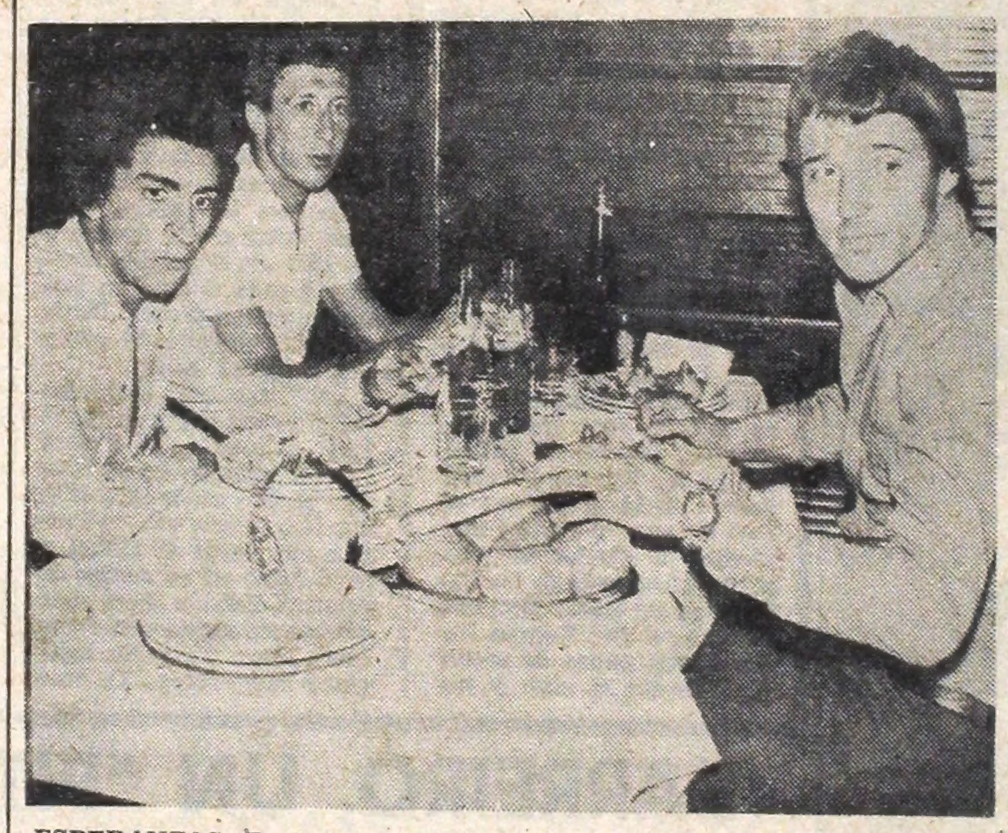

ESPERANZAS. En la concentración "roja" hay completa confianza, muchas cifradas en Boca y en los dos punteros Magallanes y Bertoni.

PROPUESTA DE AFA ASUSTO A CANAL 7

El Canal 7 de televisión, decano de nuestra pantalla chica, deberá atender una oferta de la AFA sobre la televisación de los partidos en directo para el futuro torneo Nacional. La cifra que se pide es de 300 "palos viejos por el «paquete»" de cada fin de semana.

♦ ¿NIETO A ESPAÑA?

El juvenil y ciertamente promocionado delantero de All Boys, Nieto está en los planes de algunos clubes españoles. Así lo manifestó a su regreso de Europa el titular de Floresta, señor Lipara. Se barajó el nombre de la Real Sociedad como posible destino y como el jugador es "oriundo" no hay problema de ingreso.

♦ PRODE

Los clubes cobraron suculentos pesos por los concursos 243 al 247. Primera "A" cobró (cada entidad) 6.451.792 y la "B" 2.403.096.

♦ RAMOS DELGADO

El ex notable zaguero de Lanús, River, Santos y la selección nacional se hizo cargo en las últimas horas de la conducción técnica de los planteles profesionales del Santos de Brasil.

BOGOTA: VILAS

BOGOTA (Colombia), 8 (EFE y AFP). — El tenista argentino Guillermo Vilas llegó ayer a esta ciudad, adelantando un día su arribo, para participar en el Gran Premio de tenis de esta ciudad, que comenzó ayer en las canchas del América Tenis Club.

El argentino, que se suma así a los 31 tenistas participantes, debutará mañana frente a su compatriota Ricardo Cano.

♦ TRANSEXUAL

MONTEVIDEO, 8 (EFE). — En su presentación en el Torneo Internacional de Tenis del Carrasco Lawn Tennis, la norteamericana Renne Richards superó a su compatriota Jane Stratton por 7-5 y 6-4, mientras que Jeanne Evert (hermana de Chris) venció a la argentina Raquel Giscafré por 7-6 y 6-1.

♦ COPA DAVIS

ROMA, 8 (AP). — El equipo italiano de la Copa Davis de tenis viajó a Australia para un mes de preparación en canchas de césped antes de la defensa del título de campeones de la copa frente a Australia del 2 al 4 de diciembre.

CREDITO A SOLA FIRMA
SIN FIADOR - SIN CODEUDOR - SIN GARANTES
TIENDA VENUS
AVENIDA SAENZ 1060 • POMPEYA
Nuevo horario corrido: 10 a 19 hs. Sábados: 8.30 a 12 hs.

MONZON DESMIENTE SU VUELTA AL RING Y LO ELOGIA A VALDES

MILAN, Italia, 8 (EFE). — El púgil argentino Carlos Monzón, ex campeón del mundo de los pesos medios, no piensa volver a boxear, porque **"tengo suficiente dinero y, después de 17 años como profesional y 7 como campeón mundial, se piensa en otras cosas".**

Así lo declaró anoche públicamente, en el curso de una ceremonia de homenaje de la firma de licores que le patrocinó durante los últimos años de su actividad pugilística, en Milán.

En respuesta a las invitaciones repetidas de su ex manáger en Europa, Rodolfo Sabbatini, para que vuelva a subir al ring, el campeón argentino consideró que **"no existe ninguna razón por la que debería volver a pelear".**

Junto a la cinematografía, que piensa seguir como profesional, Carlos Monzón anunció que se dedicará también a promocionar el campeonato mundial de fútbol que se realizará en Argentina el próximo mes de junio, y empezó su trabajo en Italia, auspiciando que se clasifique Italia, pues así se dará **"una gran satisfacción a tantos ítalo-argentinos".**

Rodolfo Sabbatini, interrogado sobre la nueva negativa de Monzón se mostró **"esperanzado de que cambiara de parecer"**, pero convencido de que, **"cuando esté un año sin calzar los guantes, volverá a sentir ganas de boxear".**

Para su "manager", Monzón no podrá ser una excepción entre todos los púgiles, que **"sienten el prurito de volver a los pocos meses de la retirada".**

Consideró que el púgil argentino tiene aún fuerzas suficientes y clase abundante para reinar en los rings mundiales.

"Con que volviese a entrenar por tres meses, Monzón es capaz de ganar de nuevo a todos", concluyó Sabbatini.

♦ ALEGRIA POR VALDES

El ex campeón del mundo de los pesos medios, el argentino Carlos Monzón desautorizó las críticas del combate de Valdés del sábado contra el norteamericano Bennie Briscoe y sostuvo que el boxeador colombiano rindió solo el 25 por ciento de lo que es capaz.

—Era necesaria una mejor preparación y un mayor espacio de tiempo después del combate que disputó conmigo, a fines de julio pasado, en Montecarlo.

Esto declaró Monzón, quien subrayó su alegría por la victoria de Valdés, que le convirtió en el nuevo campeón mundial de los medianos. El ex campeón destacó:

—Valdés es un latinoamericano, igual que yo y hará quedar bien al boxeo de nuestra tierra.

Agregó que confía en que el nuevo campeón del mundo le dará una oportunidad a su amigo y protegido, el medio pesado argentino, Norberto Cabrera. En cuanto a un posible combate entre Valdés y Rocky Mattioli, el campeón medio junior del Consejo Mundial de Boxeo, Monzón señaló:

—No conozco al boxeador italiano, pero sobre el cuadrilátero todo puede suceder...

♦ VICTOR CON TODO

ROMA, 8 (ANSA). — El boxeador argentino Víctor Emilio Galíndez, campeón mundial de los semipesados (versión AMB) comenzó esta mañana sus entrenamientos en las afueras de esta ciudad, para su combate del próximo 18 de noviembre frente al norteamericano **Eddie Gregory.** Con Galíndez se encuentran el promotor Juan Carlos Lectoure, Rubén Pardo, un óptimo peso medio argentino que será el "sparring-parther" del campeón, el profesor físico Nicolás López y el médico Roberto Paladino.

PUENTE, EL INFIERNO

DEFINEN "INFERIORES"

Se disputaron el sábado próximo pasado los encuentros correspondientes a las divisiones inferiores de las entidades que militan en la primera división "A", divididos en dos zonas, los que arrojaron los siguientes resultados por categoría:

◆ **CUARTA. Zona Norte:** Ferro 3, Vélez 4; San Lorenzo 0, River 4; Platense 3, Atlanta 3; All Boys-Boca y Argentinos-Chacarita, suspendidos por la lluvia. **Zona Sur:** Lanús-Banfield, Racing-Estudiantes e Independiente-Gimnasia, suspendidos por la lluvia, y Temperley 2, Quilmes 3, suspendido a los 45 minutos.

◆ **QUINTA. Zona Norte:** Ferro 1, Vélez 1; San Lorenzo 4, River 1; Platense 4, Atlanta 3; All Boys 2, Boca 2, y Argentinos 6, Chacarita 4. **Zona Sur:** Lanús 0, Banfield 2; Racing 1 Estudiantes 4; Independiente 2, Gimnasia 2, y Temperley 5, Quilmes 4.

◆ **SEXTA. Zona Norte:** Ferro 2, Vélez 0; San Lorenzo 0, River 1; Platense 1, Atlanta 1; All Boys 2, Boca 2, y Argentinos 1, Chacarita 3. **Zona Sur:** Lanús 0, Banfield 2; Racing 1, Estudiantes 3; Independiente 2, Gimnasia 1, y Temperley 2, Quilmes 2.

◆ **SEPTIMA. Zona Norte:** Vélez 1, Ferro 3; River 3, San Lorenzo 1; Atlanta 0, Platense 0; Boca 4, All Boys 1, y Chacarita 0, Argentinos 2. **Zona Sur:** Banfield-Lanús suspendido por la lluvia; Estudiantes 2, Racing 1; Gimnasia 4, Independiente 1, y Quilmes 5, Temperley 1.

◆ **OCTAVA. Zona Norte:** Vélez 1, Ferro 2; River 0, San Lorenzo 4; Atlanta 3, Platense 1; Boca 4, All Boys 1, y Chacarita 0, Argentinos 3. **Zona Sur:** Banfield 1, Lanús 2; Estudiantes 2, Racing 0; Gimnasia 2, Independiente 0, y Quilmes 2, Temperley 2.

◆ **NOVENA. Zona Norte:** Vélez 1, Ferro 2; River 1, San Lorenzo 1; Atlanta 0, Platense 0; Boca 0, All Boys 0, y Chacarita 1, Argentinos 1. **Zona Sur:** Banfield 1, Lanús 2, Estudiantes 6, Racing 1; Gimnasia 3, Independiente 0, y Quilmes 2, Temperley 2.

Los partidos suspendidos se disputarían el sábado venidero, mientras que la última fecha se jugaría siete días después.

♦ SANTOS EN CORDOBA

CORDOBA, 8 (De nuestro corresponsal). — El otrora famoso equipo del "Rey Pelé", el Santos de Brasil, se presentará en esta ciudad el próximo martes 15, dentro de un plan de gira que efectuará ese conjunto extranjero en ciudades argentinas.

Rival del Santos será el campeón cordobés, Talleres, que se prepara para el Nacional de AFA.

Por otra parte, en esa misma entidad, habría quedado prácticamente descartada la presentación de otro conjunto brasileño, el Bangú, ya que según estimaron los dirigentes, dos elencos del mismo país no serían motivo especial de atractivo.

RACING YA ENTRO A TERAPIA INTENSIVA

Racing es un infierno, tal cual lo adelantara CRONICA desde hace varias semanas. A aquellos que quieren a la "Academia", que estuvieron al lado de la gloriosa divisa, heredera de la tradición futbolística del intocable Alumni, debe dolerles el alma. No es por la situación, que en la vida siempre hay altos y bajos, sino por una inexplicable lucha interna, en momentos en que los que quieren a Racing deben estar hombro con hombro para salir del pozo o perder luchando. El club da una impresión lamentable de pobreza espiritual. Reproches, amenazas acusaciones, quejas. La caldera del diablo en fin. ¿Dónde estás Racing... dónde?

Había un pedido de que el titular Rodríguez Larreta, víctima sin duda de la fatalidad y de proyectos frustrados, presentase su renuncia. Más aún, se decía que iba a ser destituido. El presidente, por su parte, había convocado para anoche a una conferencia de prensa en la cual, se presume, haría su descargo.

Pero el hombre propone y... Anoche el señor Rodríguez Larreta sufrió un pre infarto y debió guardar reposo. Ahora, esa conferencia ha sufrido una postergación por tiempo indeterminado.

Esta noche debe realizarse una reunión de socios, convocada por una de las fracciones opositoras al señor Horacio Rodríguez Larreta, en la cual según se anunció se harían serios cargos sobre la conducción económica y futbolística del club. Se agregaba que el propósito de los organizadores del acto es pedir la destitución del titular del club y de los miembros de comisión que son proclives al señor Rodríguez Larreta.

EN BUSCA DE LOS CAMPEONCITOS

Este es el panorama de los torneos de divisiones inferiores, luego de los partidos de la última fecha, que era decisiva. Los ganadores de cada zona deberán competir entre sí, para resolver sobre cuál será el ganador del título. El final de la temporada mostró un prometedor grupo de futbolistas en el semillero.

CUARTA

ZONA NORTE

EQUIPOS	J.	G.	E.	P.	Pts.
Chacarita (*)	15	11	3	1	26
Vélez	16	10	3	3	23
Boca (*)	16	9	4	3	22
Argentinos (*)	16	10	2	4	22
F. C. Oeste	17	6	6	5	18
San Lorenzo	17	5	7	5	17
River	17	6	2	9	14
Atlanta	17	4	4	9	12
All Boys (*)	16	2	3	11	7
Platense	17	1	2	14	4

ZONA SUR

EQUIPOS	J.	G.	E.	P.	Pts.
Huracán (*)	15	12	1	2	25
Independ. (*)	14	9	3	2	21
Banfield (*)	14	7	4	3	18
Estudiant. (*)	14	6	5	3	17
G. Esgrima L.P.	14	5	5	4	15
Lanús (*)	14	4	3	7	11
Racing (*)	14	4	3	7	11
Quilmes (**)	15	2	3	10	7
Temperley (**)	14	1	1	12	3

QUINTA

ZONA NORTE

EQUIPOS	J.	G.	E.	P.	Pts.
Ferro	17	7	8	2	22
Atlanta	18	8	5	4	21
Platense	17	7	7	3	21
Vélez	16	6	8	2	20
Boca	17	7	6	4	20
River	17	7	3	7	17
San Lorenzo	17	5	7	5	17
Argentinos Jrs.	17	3	6	8	12
All Boys	17	2	7	8	11
Chacarita	16	1	8	6	10

ZONA SUR

EQUIPOS	J.	G.	E.	P.	Pts.
Racing	15	10	1	4	21
Lanús	15	8	3	4	19
Estudiantes	15	6	6	3	18
Huracán	16	6	4	5	16
Quilmes	16	6	3	7	15
G. Esgrima L.P.	15	6	3	6	15
Temperley	15	5	4	6	14
Independiente	15	5	2	8	12
Banfield	15	4	1	10	9

SEXTA

ZONA NORTE

EQUIPOS	J.	G.	E.	P.	Pts.
Atlanta	17	8	8	1	24
Argentinos Jrs.	16	9	3	5	21
River	17	8	5	4	21
Boca	17	8	4	5	20
Vélez	16	5	6	5	16
Platense	17	6	5	6	17
Ferro	17	5	7	5	17
San Lorenzo	17	4	7	6	13
Chacarita	16	4	3	9	11
All Boys	17	1	5	11	7

ZONA SUR

EQUIPOS	J.	G.	E.	P.	Pts.
Independiente	15	10	3	2	23
Estudiantes	15	9	3	3	21
G. Esgrima L.P.	15	8	3	4	19
Racing	15	8	3	4	19
Temperley	15	4	7	4	15
Huracán	15	5	4	6	14
Quilmes	16	2	6	7	12
Lanús	15	2	4	9	8
Banfield	15	1	3	11	5

SEPTIMA

ZONA NORTE

EQUIPOS	J.	G.	E.	P.	Pts.
Boca	17	15	2	—	32
San Lorenzo	17	10	3	4	23
River	17	8	7	2	23
Vélez	17	7	3	7	17
Chacarita	17	4	9	4	17
Ferro	17	7	2	8	16
Argentinos Jrs.	17	6	2	9	14
Atlanta	17	3	6	8	12
All Boys	17	4	3	10	11
Platense	17	—	5	12	5

ZONA SUR

EQUIPOS	J.	G.	E.	P.	Pts.
G. Esgrima L.P.	16	12	—	3	24
Independiente	15	8	2	4	18
Racing	15	7	4	4	18
Estudiantes	15	8	2	5	18
Temperley	15	7	3	5	17
Lanús (*)	14	3	6	5	12
Quilmes	16	5	1	10	11
Huracán	15	4	2	9	10
Banfield (*)	14	2	2	10	6

OCTAVA

ZONA NORTE

EQUIPOS	J.	G.	E.	P.	Pts.
Argentinos Jrs.	17	14	2	1	30
San Lorenzo	17	12	3	2	27
Boca	17	8	4	5	20
F. C. Oeste	17	8	4	5	20
River	17	6	4	7	16
Vélez	17	6	4	7	16
Atlanta	17	6	4	7	16
Chacarita	17	5	5	7	15
All Boys	17	3	1	14	7
Platense	17	1	1	15	3

ZONA SUR

EQUIPOS	J.	G.	E.	P.	Pts.
Racing	15	12	—	2	24
Estudiantes	15	9	6	—	24
G. Esgrima L.P.	15	7	4	4	18
Huracán	15	5	5	5	15
Lanús	15	5	4	6	14
Banfield	15	3	4	8	10
Independiente	15	3	3	8	9
Temperley	15	2	3	10	6

NOVENA

ZONA NORTE

EQUIPOS	J.	G.	E.	P.	Pts.
Argentinos Jrs.	17	7	9	1	23
River	17	9	5	3	23
San Lorenzo	17	9	5	3	23
Chacarita	17	6	9	2	21
F. C. Oeste	17	7	7	3	20
All Boys	17	4	8	5	16
Boca	17	3	7	7	13
Atlanta	17	3	6	8	12
Vélez	17	2	5	10	9
Platense	17	3	3	11	9

ZONA SUR

EQUIPOS	J.	G.	E.	P.	Pts.
G. Esgrima L.P.	15	13	2	—	28
Racing	15	10	2	3	22
Estudiantes	15	9	3	3	21
Independiente	15	6	5	4	17
Huracán	15	5	2	10	12
Lanús	15	4	4	7	12
Temperley	15	3	5	7	11
Quilmes	16	4	3	9	11
Banfield	15	—	2	13	2

(*) Suspendidos.
(**) Suspendidos al finalizar el PT con el scorer G. 3, T. 2.

ABREN LIBRO

Hay ansiedad en los interesados y un gran interés en los aficionados en general por la reapertura en esta temporada del libro de pases en la Asociación del Fútbol Argentino. Se tiene entendido que habrá incorporaciones en los clubes que participan en el campeonato Nacional, pero que el número de transferencias serán superiores a lo presumible.

El lunes próximo quedará así habilitado el libro de pases, que será cerrado el viernes 18 a las 20. Así que no será mucho el tiempo en que deben decidirse los interesados. En cuanto a la confección del fixture para el Nacional, se hará el martes 15 y no el lunes 14, como se había dicho en un principio.

♦ UN PEDIDO

SAN SALVADOR DE JUJUY, 8 (De nuestro corresponsal). — Se realizó en esta ciudad una reunión de dirigentes del interior que pedirán al titular de la AFA que el próximo Nacional se regionalice, con el fin de aprovechar el desarrollo deportivo de la mayor parte de las entidades del interior.

EL "METRO" DE BASQUET PUEDE TENER SU DUEÑO

Gimnasia y Esgrima y el puntero e invicto: Obras Sanitarias, sostendrán esta noche interesante cotejo decisivo por el torneo Metropolitano de básquet, cuando restan 2 fechas para su culminación. De imponerse los aurinegros se clasificarán campeones, ya que únicamente le faltará un match y su diferencia sobre los "mens sanas" se alargará a 3 puntos. En caso contrario, una victoria de Gimnasia mantendrá la incógnita hasta la última fecha ,donde Obras recibirá a Scholem Aleijem y los platenses visitarán a San Andrés. Todas estas alternativas le confieren una atracción especial al enfrentamiento que ha despertado gran expectativa.

Gimnasia, con la conducción de Rolando Sfeir, ha levantado en forma considerable, su nivel; y Obras viene de vencer angustiosamente a San Andrés y de ganarle a River Plate.

Recordemos que en el cotejo de ida, vencieron los sanitarios por 96 a 73. Completarán: Platense-San Andrés; Ferro-Pueyrredón; Scholem-River Plate (en Imperio); y Talleres-Morón. Por el "Permanencia" se medirán: Bet Am-Huracán de San Justo; Racing-San Fernando; Parque-Boca Juniors; Vélez-Lanús y Hacoaj-Imperio.

SUCESIONES
Capital y Prov. Buenos Aires
DIVORCIOS
Nuevos Matrimonios
JUBILACIONES
Afiliaciones - Pensiones
Est. GABRIELLI - Abogados
Facilidades de Pago
Tucumán 900 - 1º "4" - Cap.

PLAN FIN de AÑO

VIVIENDAS
CAMBERLEY
S. R. L.
OFRECE CASAS DE MATERIAL
LISTA PARA HABITAR
CON SOLO
$ 218.400.-
EMPEZAMOS A CONSTRUIR
resto en 60 cuotas
VALOR DE CONTADO
$ 1.092.000.-
2 dormitorios, cocina-comedor y baño con artefactos, instalación de agua fría y caliente, instalación eléctrica, pisos, etc.
CONSTRUIMOS EN TERRENO PAGO O IMPAGO
CONSULTAS Y CONTRATACIONES
CAPITAL
BME. MITRE 783
AVELLANEDA
AVDA. PAVON 560
BERAZATEGUI
MITRE Y 14
COMODORO RIVADAVIA
9 de JULIO 880
P. 1º Of. 13

RAUL PAZ, BUEN WELTER, VENCIO ANOCHE A CACERES

El bonaerense Raúl Pa (66,400) derrotó por puntos, en fallo unánime, al chaqueño Héctor Cáceres (68,200) en la habitual pelea televisada de los días lunes realizada en el estadio Luna Park.

♦ MEJOR PREDISPUESTO

El combate, por la categoría welter, mostró a Paz más resuelto desde el inicio de la lucha, el bonaerense fue así acumulando puntos ante un Cáceres que si bien tuvo interesantes réplicas de contragolpe, no le alcanzó para emparejar la pelea que le fue desfavorable en casi todo su transcurso.

No extrañó, por lo tanto, el fallo de los jurados al término del encuentro que le dieron con justeza el triunfo a Paz, aunque por escaso margen de puntos.

♦ ALI: QUE SI, QUE NO...

PANAMA, 8 (UPI) — Muhammad Ali no está obligado a enfrentarse al retador número uno, Ken Norton para conservar su corona de los pesos completos, recordó hoy la Asociación Mundial de Boxeo.

Por su parte el Consejo Mundial de Boxeo ha exigido a Ali que defienda su corona contra Norton dentro de 90 días o lo despojará de su título.

Unión Trabajadores Gastronómicos de la Rep. Argentina (INTERVENCION MILITAR)
Hoteles en M. DEL PLATA y CORDOBA
OBRA SOCIAL
Contingentes de 10 días Inscrip. Abierta
DESCUENTOS EN:
Compañías de transporte: La Internacional, Río de la Plata, ABLO y Gral. Urquiza, Micro-Mar, T. A. C.
Farmacias: Danesa - Cabildo 2171; Córdoba - Córdoba 3199; Suef - Salta 1343; Moreno - Matheu 1248; Candiello - Est. Israel 4821; América - Córdoba 1402; Gran Pacífico - S.Fe 4538; San José - A.Thomas 599
OBRA SOCIAL UTGRA - SALTA 1305
Telam

LOS SALARIOS Y DESPI

INDUSTRIALES DE LA CARNE SE HACEN OIR

"Albunas medidas adoptadas por la conducción económica no parecen contemplar el carácter eminentemente industrial del sector o revelan una concepción desactualizada de los procesos tecnológicos, sociales, empresariales e históricos de la actividad frigorífica", dicen las cámaras que la nuclean en una nota al ministro de Economía, Martínez de Hoz.

La Asociación de Industrias Argentinas de Carnes y las cámaras de Frigoríficos Regionales, Argentina de la Industria Frigorífica y Argentina de Frigoríficos Industriales y Exportadores de Carnes y Afines, plantean las siguientes objeciones:

Ley Federal Sanitaria de Carnes: Aunque es materia clave para la industria, el proyecto del Consejo Federal Agropecuario implicaría un serio retroceso, en contradicción con las declaraciones del ministro de que la actual ley se cumplirá inexorablemente y con el comunicado dominical del Ejército sobre salud de la población.

Ley de Carnes: El proyecto elevado introduce controles que contrarían la finalidad de promover la industria y los cambios ocurridos en el país.

Objetivos sobre la CAP: Las Cámaras no entienden "cuáles son los ibjetivos que guian a las autoridades acerca de la CAP", cuyos quebrantos el gobierno procuró r e m e d i a r después del 24 de marzo, ya que en última instancia los soporta todo el país. No están contra la CAP, pero piden que se la coloque en pie de igualdad competitiva. Objetan el proyecto de acudir a recursos financieros no genuinos (entre ellos, contribuciones compulsivas del sector) para reflotar plantas obsoletas e, incluso, erigir c u a t r o plantas nuevas.

Exportaciones. "Está probado que las carnes y sus subproductos están entre los que han pagado más impuestos y recibido menos reembolsos". Los subproductos, a su vez, están sujetos a prohibiciones formales y de hecho que contrastan con la apertura al exterior que se busca en los demás ámbitos. Si se liberan otros productos más primarios, no deberían subsistir prohibiciones en los que llevan más valor agregado, como cueros y sebos. Se excluyó de la prefinanciación a las carnes con mayor grado de elaboración, tiempo de procesamiento y menor tradicionalidad.

"Aún no existe en todos los sectores —concluye el comunicado— una profunda compenetración sobre los cambios políticos, sociales y tecnológicos de esta industria de carnes, que es nacional, con gran predominio de personal especializado o técnico y con cuadros laborales que muestran una pirámide social distinta". En consecuencia, se pide a las autoridades que tomen en cuenta "el carácter netamente industrial" de la actividad y que "los alimentos y la energía serán fuentes de poder", lo cual exige "una consideración más estimulante para esta industria, en coincidencia con la estrategia que el país proyecta para el mediano y largo plazo".

♦ BAJO EL PRECIO

MENDOZA, 8 (De nuestro corresponsal). — El precio de la carne bajó ayer un 4%, al disminuir el del ganado en pie, informó la Asociación de Propietairos de Carnicerías. El novillo en gancho se vendió ayer a m$n. 48.000 el kilo, el asado a m$n. 63.000 y el lomo a m$n 110.000.

♦ CONTROL DE CARNICERIAS

SALTA, 8 (De nuestro corresponsal). — Un operativo de control de sanidad de la carne, adecuación de los puestos de venta, fiscalización impositiva y de utilidades, desarrolla la Secretaría de Asuntos Agrarios. Cuenta con el apoyo de la Municipalidad, la Dirección de Comercio, la de Rentas, la General Impositiva, y Frigorífico Arenales.

Aumento Selectivo y Acelerada Raci

El secretario de Estado de Hacienda dijo que se elaboró un análisis global del presupuesto para 1978 y aclaró que por tal motivo aún no se han determinado las pautas salariales para los agentes de la administración pública.

No obstante, es criterio formado en el equipo económico acentuar la selectividad en los reajustes salariales durante el año próximo y, simultáneamente, acelerar la racionalización. Los mayores ingresos para los empleados estatales serán proporcionales a la disminución del déficit presupuestario y a la marcha de la racionalización. Básicamente, las autoridades están decididas a evitar la emisión monetaria para financiar aumentos de salarios en el área estatal. En cuanto a las empresas del Estado, la movilidad de los salarios estarán también en relación directa con los recursos genuinos que procuren. Por lo mismo, se tratará de impedir la recurrencia al Tesoro para solventar mayores salarios.

Las empresas procurarán sus propios recursos ya sea a través de las ventas o demandando dinero en la plaza financiera, como lo hacen actualmente para financiar sus respectivos desenvolpimientos.

Es propósito del equipo económico manejarse con el mayor rigor posible en el control de los gastos estatales para 1978. La consigna impartida por el doctor Martínez de Hoz es que el déficit presupuestario no deberá superar el 1 por ciento del Producto Bruto Interno, por lo que se impone el recorte estricto de inversiones y gastos.

El tema de las inversiones es el más importante, sin duda. En la economía argentina las inversiones del Estado han influído para su reactivación o contrariamente la recesión. La política del equipo en la materia es que las inversiones públicas deben tener asegurado su financiamiento porque de lo contrario su realización acentúa el proceso inflacionario.

♦ SECTOR PRIVADO

La política salarial prevista por la conducción económica para la actividad privada, es de afirmar la flexibilización, aunque relativamente. Esta relatividad obedece a que solo se inducirán mejoras salariales en aquellos sectores de mayor índice productivo, de manera que los aum[...] flaciona[...] solo no[...]

El Mi[...] finido c[...] lítica, c[...] en la a[...] selectivid[...] bajadores [...] los aume[...]

La rea[...] así inhere[...] Sucede [...] las empre[...] estarán en [...] más aptas[...] tiempo atr[...] Hoz.

La lucha [...] vierte, seg[...] ve de la e[...] novedeso, [...] máxime [...] costo de [...] déficit y [...] rebajas [...] so de p[...] decir ve[...] masiado [...] plazo, [...] nivel [...]

BRINDAN CONSEJOS AL PUEBLO POR INCENDIO EN PISOS ALTOS

La gran mayoría de las víctimas en los incendios de edificios en torre u otros similares, no lo son por la acción del fuego sino como consecuencia del pánico. Es esencial mantener la calma y no tratar de salvarse por los propios medios ganando el acceso de la planta baja, sino esperar de la planta baja, sino esperar a los bomberos, quienes tienen todos los medios para el rescate y llegan al lugar del sinies tro tres o cuatro minutos después de recibir la llamada.

Así afirmó el jefe de la Superintendnecia de Bomberos de la Policía Federal, comisario general Natalio Andrés Tassara, en conferencia de prensa convocada esta mañana a raíz del incendio del domingo último en el inmueble de 25 pisos de la mutual del Ejército, ubicado en Rivadavia 3984, donde, "a consecuencia del pánico y no del fuego, 8 personas —dos de ellas graves — resultaron heridas".

Esto reactualiza el problema y promueve reflexiones sobre el cumplimiento de ciertas normas preventivas necesarias en tales casos — dijo el comisario general Tassara—, y se aconseja a quienes viven o trabajan en edificios altos, como primera medida, que mantengan la calma y eviten el pánico.

"De ninguna manera deben intentar evacuar el edificio, ya que el humo y los gases calientes de la combustión pueden bloquear los huecos de escaleras y ascensores, con riesgo para la vida de los ocupantes.

"A toda persona aislada en pisos altos se le aconseja esperar el arribo de los bomberos permaneciendo con las puertas cerradas en el interior de sus oficinas o departamentos, a fin de evitar la entrada de hubo y gases calientes.

"De ninguna manera se trate de subir o bajar a otros pisos. Sobre todo, hay que mantener la calma y encerrarse hasta la llegada le los bomberos".

"La población debe estar segura —subrayó Tassara— que la Superintendencia de Bomberos cuenta con los medios humanos y materiales necesarios para garantizar la vida de las personas en tales trances. La causa determinante de víctimas en edificios altos es el pánico de los moradores, que se apresuran a evacuarlos o tratan de ganar la terraza por no confiar en los bomberos".

"Por medio del periodismo —añadí— tratamos de que estos consejos lleguen a la población. Todos deben tener la seguridad de que, luego de la llamada de alarma, en tres o cuatro minutos los bomberos estarán en el lugar".

Interrogado sobre si los edificios actuales están en condiciones de seguridad para prevenir, combatir o enfrentar emergencias de incendio, respondió el superintendente: "Existe un control de la Municipalidad y del Cuerpo de Bomberos. Sin perjuicio de ello, en los nuevos Códigos de la Edificación se tratará de ampliar las seguridades".

El incendio que motivó la conferencia de prensa se produjo a las 6.45 del domingo. A consecuencia de un corto circuito en un motor de los ascensores, el fuego estalló en la planta baja del edificio de 25 pisos, ocupados por departamentos, con cientos de moradores. Como informáramos en su oportunidad, el fuego y el humo ganaron rápidamente el hueco de los ascensores, el pánico de algunos, al querer descender, determinó las consecuencias descritas en la conferencia de prensa.

CONSTRUCCION: VIDELA Y DIRECTIVOS

El jefe del Estado, teniente general Jorge Rafael Videla, llegó esta mañana a su despacho oficial de la casa de Gobierno a la hora habitual, dedicándose al estudio de diversos asuntos de gobierno que hacen a la marcha del proceso de reorganización nacional. Al promediar la mañana, el primer mandatario concedió audiencia al titular de la Cámara Argentina de la Construcción, ingeniero Roberto Marghetti; el presidente honorario, ingeniero César M. Polledo, y a otros miembros de la mesa directiva de dicha entidad, quienes concurrieron acompañados por el secretario de Estado de Transporte y Obras Públicas, ingeniero Federico Benito Camba.

Poco antes del mediodía, el teniente general Videla fue entrevistado por el subsecretario de la Secretaría de Inteligencia de Estado, comodoro Samuel Echenique.

Por la tarde, el teniente general Videla desarrollará actividades en el edificio Libertador, sede del comando en jefe del Ejército.

INDEMNIZACION: EL DIRECTO A TRABAJ

La Corte Suprema de Justicia al resolver un recurso extraordinario tuvo que expedirse sobre la legitimidad de una norma que inserta en la ley de Contrato de Trabajo que dispone el pago de las indemnizaciones a los trabajadores, una vez terminado el juicio, mediante giros judiciales intransferibles.

La Corte sostiene que no es inconstitucional esa norma que protege al trabajador frente a ciertos abusos que se habían observado por parte de algunos abogados. Anteriormente el juzgado libraba la orden de pago para que cobrara el letrado, pero ahora por el artículo 277 de la Ley del Contrato de Trabajo solo puede cobrar el trabajador.

La cuestión para su dilucidación llegó a la Corte en un juicio que promovió María Isabel Feito García de Carrera contra Alberto Muñoz ante el tribunal del trabajo Nº 2 de Mar del Plata.

Se sostuvo en la presentación ante la corte, que la administración de justicia, en lo que respecta al trámite procesal, es privativo de cada provincia por lo cual esta disposición de la Ley de Contratos de Trabajo invade facultades legislativas provinciales.

La Corte rechazó la presentación señalando que si bien la cuestión procesal, es decir [...] los expedientes, está reserva[...] Provincias, con todo ello no [...] pueda establecer formalidade[...] ciertos derechos como ocurre [...] que cobran los trabajadores.

A pesar de que la Corte [...] debe cobrar únicamente el [...] mica sigue en medios tribuna[...] bajadores para venir a cob[...] días de salario ya que falta[...] los que se mudaron o consig[...] vincias o en el exterior no [...] par con los inconvenientes [...]

Se ha dado también, se[...] casos de obreros que se enc[...] tados y que no pueden cob[...] necesidad tienen.

Pero como todos estos [...] dos a la Corte Suprema, el [...] pronunciarse al respecto en [...]

PRECIO LIBRE PAR LECHE PIDEN TAMB

La Unión General de Tamberos solicitó "se otorgue precio libre para la leche de consumo interno", en una nota que dirigiera al secretario de Estado de Hacienda, doctor **Juan E. Almann,** y en la que le solicita la derogación del impuesto del 4 por ciento sobre la explotación agropecuaria. Sostienen que ese gravamen, juntamente con las restantes cargas impositivas, "suman un pesado conjunto negativo que amenaza con la total paralización de las actividades del sector".

Sostienen los tamberos que "el impuesto del 4 por ciento fue fijado, de ser exactos los informes, como compensación por la derogación de las retenciones sobre las exportaciones del mismo origen", y que "de esta suerte, los directamente beneficiarios de tal innovación fueron los dos grandes sectores de la producción agropecuaria, pero para este modesto sector tambero, que abastece sólo las necesidadess del consumo interno, ese impuesto importa una pesada carga más, sin compensacio[...]

"Resulta [...] tamberos— [...] beneficios [...] derosos se[...] costeados [...] de tan mod[...] tro". Por [...] para la lec[...] cuando [...] funcionar[...] intervenci[...]

Vence Plazo Para Pago de Impuesto

La Municipalidad de la ciudad de Buenos Aires informó que el próximo 15 del corriente vencerá el plazo para la presentación de la declaración jurada y pago de los impuestos sobre los ingresos brutos para los grandes y medianos contribuyentes.

Se consideran grandes contribuyentes a los fines del pago de la contribución a quienes hayan tenido ingresos superiores a los 9.600 millones de pesos viejos durane 1976; medianos contribuyentes a los que no hayan sobrepasado ese límite a partir de los 400 millones de igual moneda, siempre en los períodos fiscales correspondientes a los vencimientos de agosto.

Todo trámite vinculado con el pago de los referidos impuestos se debe llevar a cabo en la Direcció General de Rentas de la Comuna,

FUERTE TE

Bahía Blanca se hizo noche a media tarde, mientras vientos de 70 kilómetros por hora inundaban prácticamente toda la ciudad, provocaban cortes en el suministro de luz, anulaban los teléfonos e inundaban el conurbano; en Bariloche nevó y la temperatura bajó a 3 grados bajo cero; en Santa Fe no hubo electricidad y los teléfonos quedaron totalmente incomunicados, mientras las calles de la ciudad quedaban anegadas y el aeropuerto era clausurado. El fenómeno también incomunicó, dejó sin electricidad y anegó las calles de Córdoba, **donde se registraron vientos de 106 kilómetros por hora.** Mientras tanto, en la Capital Federal, el temporal provocaba cortes de luz, anegaba los barrios bajos, anuló, como es habitual las comunicaciones telefónicas en vastos sectores, y provocó atrasos en trenes y otros servicios. En SEGBA informaron que el servicio se había normalizado a las 10.10.

♦ SE HIZO LA NOCHE

BAHIA BLANCA, 8 (De nuestro corresponsal). — Un breve pero violento temporal de agua y granizo se abatió ayer por la tarde sobre la ciudad de Bahía Blanca, provocando cortes de luz y teléfonos, y la inundación de humildes viviendas ubicadas en el conurbano de la ciudad. El fenómeno se produjo a media tarde, cuando las nubes cargadas taparon la luminosidad y oscurecieron el cielo, transformando a la tarde en noche prematura, mientras la lluvia torrencial se descargaba violentamente sobre la ciudad, registrando nada menos que 40 milímetros en 90 minutos.

El agua anegó las calles del centro paralizando el tránsito y provocó la inundación de muchas fincas. El cuartel central de bomberos debió prestar servicios en 30 casos en establecimientos comerciales y en viviendas parti-

CONFLICTO LABORAL EN LA FABRICA DE "ALPARGATAS"

En las primeras horas de la tarde de ayer se suscitó un conflicto de índole laboral en la Fábrica Argentina de Alpargatas, situada en la Ruta 2, partido de Berazategui. Tras la mediación de funcionarios del Ministerio de Trabajo y el desplazamiento de efectivos de seguridad pertenecientes al Ejército, que de inmediato rodearon la planta en prevención de que activistas subversivos pudiesen aprovechar el conflicto para sus fines, la situación quedó en principio superada anoche, al desalojar los trabajadores las dependencias de la planta fabril.

Esta mañana resultó imposible comunicarse con las autoridades de la empresa y según trascendidos los operarios no se habrían presentado a sus labores. Tampoco pudo saberse qué estaba ocurriendo en la otra planta que Alpargatas posee en el barrio de Barracas.

El conflicto en Alpargatas se originó cuando los trabajadores que habían ingresado al establecimiento sin marcar sus tarjetas, paralizaron las tareas en demanda de mayores salarios. Luego de las primeras deliberaciones entre representantes obreros y patronales, no fue posible arribar a un acuerdo, por lo cual los huelguistas resolvieron no trabajar.

La empresa reclamó la mediación del Mnisterio de Trabajo y la presencia de las fuerzas de seguridad, con el propósito de evitar —según se dijo— que elementos subversivos aprovacharan el conflicto para provocar disturbios o daños.

Los efectivos del Ejército rodearon la fábrica e interrumpieron el tránsito en la zona, mientras continuaban las deliberaciones entre voceros de la empresa, de los huelguistas y del Ministerio de Trabajo. Al no hallarse una solución inmediata a la cuestión, los puestos de seguridad anunciaron mediante el empleo de megáfonos que los trabajadores debían abandonar el establecimiento, orden que fue acatada sin resistencia.

A raíz de no haberse podido ubicar a ningún dirigente de la Asociación Obrera Textil de Berazategui no fue posible obtener detalles acerca del reclamo salarial de los operarios de Alpargatas, así como el contenido de las demás reivindicaciones.

♦ OTRA EMPRESA

Otra empresa textil, ubicada en la ciudad de Quilmes, está paralizada en estos momentos por medidas de fuerza de sus trabajadores. Se trata de la planta Alpesa. Se desconoce si esta acción de los textiles quilmeños está relacionada con la que realizan los operarios de Alpargatas en la vecina Berazategui.

♦ MERCANTILES

Es probable que en la tarde de hoy el ministro de Trabajo, general Horacio Tomás Liendo dialogue con el secretario general de la Confederación de Empleados de Comercio, sobre diversos problemas específicos del gremio, incluido el tema salarial. Los mercantiles reclaman que para ese reajuste se tome como base **la flexibilización del 40 por ciento concedido por el gobierno.**

♦ CAMIONEROS

Profunda inquietud reina en el seno de los afiliados al Sindicato de Camioneros y Afines, ante los bajos salarios que están percibiendo. Algunas reuniones que se efectuaron en la víspera indican que solicitarán al sindicato, que los represente en el pedido de mejoras salariales.

♦ EN ROSARIO

En la ciudad de Rosario continúan paralizadas las tareas del Mercado de Hacienda, como consecuencia de la huelga que realizan los obreros changarines de firmas consignatarias, en demanda de un incremento salarial del 60 por ciento sobre los 240.000 pesos viejos que constituyen su jornal diario actualmente.

Los huelguistas, aunque no protagonizaron incidentes, se ocuparon de desviar los camiones que pretendían ingresar en el mercado, cuyas autoridades temen que de proseguir el movimiento de fuerza se produzcan problemas en el normal abastecimiento de carne a la población.

♦ NORMALIDAD

Mientras tanto, en otras áreas últimamente afectadas por conflictos, se advertía un panorama de normalización.

Los 800 operarios de la central costanera de SEGBA, que habían abandonado sus tareas el viernes en actitud de repudio por la desaparición de un compañero, Juan Luis Boggio, quien se desempeñaba en esa planta, retornaron ayer al trabajo, luego de conocerse que Boggio se hallaba nuevamente en su hogar.

De la misma manera se normalizó la situación en el puerto metropolitano, donde se cumplía el trabajo a reglamento en apoyo de demandas salariales y otras reivindicaciones. Según trascendió, la medida de fuerza se levantó luego que fueran restituidas a sus propietarios más de cien libretas de trabajo que habían sido secuestradas.

♦ FERROVIARIOS

En lo que respecta a los ferrocarriles, sufrió una nueva postergación —presumiblemente hasta mañana— la reunión en la que las autoridades de la empresa F. C. A. y los dirigentes de los tres gremios ferroviarios terminarán de discutir detalles pendientes de las nuevas escalas salariales, dispuestas para el sector.

RETRASO EN JUICIOS: RECLAMO A LA CORTE

En una presentación que se ofreció ante la Corte Suprema de Justicia con motivo de la paralización —desde hace casi un mes y medio— de los tribunales laborales que funcionaban en Cerrito 536, se señaló que los inconvenientes ocasionados por la inactividad podría ocasionar situaciones como "retardo de justicia o la efectiva privación de justicia, que atenta contra el principio de ejercicio del poder judicial al que se refiere el artículo 94 de la Constitución Nacional".

La presentación fue realizada por el abogado Julio Argentino García Martínez, quien en ejercicio del derecho de peticionar que consagra la Consttiución Nacional requirió a la Corte que deje sin efecto la resolución por la cual declaró feriado judicial para los tribunales laborales que funcionaban en Cerrito 536, y que disponga que la Cámara Nacional de Apelaciones del Trabajo reanude sus actividades normales y habituales a través de las seis salas, en un lugar que indique la Corte.

Entre los inconvenientes que enumera el letrado destaca que en la actualidad, admitida una demanda, ésta se sortea entre los juzgados que funcionan en la calle Talcahuano número 490 y Cerrito 536. Las que recaen en el edificio clausurado quedan paralizadas, sujetas a una privación de justicia. Y esta situación —según los comentarios de profesionales y partes litigantes provoca un estado de "afortunados" o "desafortunados" según el juzgado que habrá de intervenir.

Se señala también que la inactividad de la Cámara a la que convergen todos los juicios de apelación son devueltos por parte de la Corte es el problema mayor de retardo de justicia. Quedan paralizados la mayoría de los juicios, casos de recursos denegados, de recursos en queja, por distintas situaciones procesales, etc.

Es decir la inactividad de la Cámara significa una suerte de taponamiento de la justicia laboral en cuanto al trámite procesal.

Dice la presentacin que después de un mes y medio resulta inadmisible continuar con tal estado de cosas, por lo cual la Corte debe levantar el feriado judicial y determinar el lugar dónde funcionarán los 26 juzgados laborales y la Cámara con sus seis salas.

NORMA LOPEZ REGA: ORDEN DE TASACION

En el juzgado federal del Dr. Norberto Angel Guiletta se recibieron hoy los informes requeridos sobre los inmuebles ofrecidos como caución por la libertad de Norma López Rega de Lastiri.

La contestación a los oficios del magistrado fue realizada por el Registro de la propiedad del Inmueble de esta Capital y la Dirección General de Rentas de la Provincia de Buenos Aires, organismos que habrían informado en extenso sobre la identidad de los propietarios de los bienes con la aclaración de que sobre ellos no pesan inhibiciones o gravámenes.

Por ello el juez Guiletta —por la secretaría de la doctora María Teresa Salgueiro— habría dispuesto que se tasen los inmuebles a fin de determinar si con su valor cubren la caución de 40.000.000 de pesos nuevos exigida para la excarcelación de Norma López Rega.

Se desconoce cuántos días puede llevar este trámite en el cual intervienen los peritos inscriptos

Una versión indicaba que el inmueble ubicado en la Lucila fue cambiado a último momento por otro cuya ubicación no trascendió pero que estaría en esta metrópoli.

Mientras dura la tasación se aproxima la fecha en que tendrá lugar el informe "in voce" del profesor de Norma López Rega, el abogado Luis Longui, quien expondrá el viernes próximo a las 11 ante la Sala Penal de la Cámara Federal impugnando el monto de la caución y la obligación de que su defendida se presente quincenalmente en el juzgado.

Este tribunal también debe expedirse sobre la apelación planteada por el fiscal Carlos Suárez Buyo quien se opone a la excarcelación de Norma López Rega

En el supuesto de que la Cámara se expidiera revocando el fallo del juez Guiletta por el cual concedió la excarcelación, Norma López Rega no podría salir en libertad por más que haya cumplimentado la caución.

Un caso de revocatoria ocurrió la semana pasada en relación con la exención de prisión del ex ministro de Economía Celestino Rodrigo. El juez Guiletta concedió el beneficio de la excarcelación de prisión, pero la Cámara revocó esa decisión señalando que estaba mal dictada por lo cual obligó al juez a pronunciarse sobre la situación de Rodrigo.

TEMPORAL SE ABATIO SOBRE EL PAIS

culares, procediendo a desagotar los lugares inundados. A las 16.30 la Prefectura Nacional informó que como consecuencia del meteoro, el puerto de Ingeniero White había sido clausurado. Asimismo, el temporal afectó a una línea de alta tensión dejando sin energía eléctrica a un sector de la ciudad, y fuera del servicio a varios aparatos telefónicos. En el momento de desatarse el temporal, el aire caliente que cubría amplios sectores de Buenos Aires y La Pampa había registrado temperaturas superiores a los 30 grados, a lo ancho de 80 kilómetros y en una extensión que se calculó en 3.000 kilómetros. Como consecuencia, el puerto y el aeropuerto de la ciudad fueron cerrados.

♦ SANTA FE: SIN ENERGIA

Cortes en el servicio de energía eléctrica, anegamientos de calles y viviendas en distintos barrios, dificultades telefónicas con el interior, atrasos horarios en el transporte —incluidos los aereos— y caídas de árboles fue el saldo dejado por la tormenta de agua y viento que se desató esta madrugada sobre esta capital y zona de influencia.

A las 5 la presión descendió a 747 milímetros y poco después ráfagas de hasta 55 kilómetros por hora, acompañadas de copiosas lluvias, se abatieron sobre la ciudad, provocando múltiples inconvenientes para el sector escolar y los trabajadores, dado que la lluvia se prolongó y aun continuaba a las 8, aunque con menor intensidad.

El aeropuerto de Sauce Viejo, estuvo inoperable hasta las 9, en que arribó con una hora de atraso el vuelo regular de Aerolíneas Argentinas. Asimismo, demoras de menor magnitud se observaron en las líneas de transporte de colectivos y ferrocarriles. La intensidad del viento, provocó el corte de cables de energía eléctrica, informándose que cuadrillas especiales de la repartición estatal procedieron a reparar los inconvenientes.

♦ CAPITAL: LLUVIAS Y DESCENSO

El mismo frente que se desplazó a 70 kilómetros por hora hacia el noroeste, provocó intensas lluvias en las primeras horas de la mañana de hoy, en esta capital y el conurbano, donde la cantidad de agua caída hasta las 8 alcanbaza los 35 milímetros. La fuerte precipitación, con vientos del sector sudoeste, se desplazaba a las 10 de la maana hacia Entre Ríos, Córdoba y el norte del país.

♦ FERROCARRILES: ATRASOS

La lluvia, que desde las primeras horas de hoy afecta a la ciudad de Buenos Aires, dificultó el servicio de trenes del ferrocarril Bartolomé Mitre, cuyo servicio se cumplía a las 10.30 con hasta 20 minutos de atraso.

Por su parte, la oficina de movimiento de la línea General Belgrano informó que el tren general 202, procedente de la provincia de Salta, arribaría a la estación Retiro aproximadamente a las 10.30, esto es, con dos horas de atraso.

♦ CORTES DE ELECTRICIDAD

A todo esto, a las 9.55 de hoy se informó que una interrupción en el suministro de energía aléctrica se registraba desde aproximadamente las 5.50 en un sector de la zona céntrica y del área de Parque Centenario. En SEGBA señalaron que el corte se debió a inconvenientes producidos por la intensa lluvia caída en las primeras horas de hoy, e indicaron que se trabajaba activamente en procura de restablecer el servicio. La zona afectada está comprendida entre la avenida Belgrano y las calles Cerrito, Lavalle y Maipú, además de los señalados sectores de Parque Centenario.

♦ EN LA PLATA

Casi al mismo tiempo, la Prefectura Naval Argentina informaba que la altura del río de la Plata, en el semáforo del puerto metropolitano, era a las 8, de menos de 0.20, bajando.

Finalmente, al promediar la mañana, el servicio meteorológico informaba que continuarán las lluvias en forma intermitente hasta el mediodía, produciéndose a continuación un posible descenso de temperatura, con vientos moderados procedentes del sudeste. **"Habrá una máxima de 19°"**, se dijo.

♦ CORDOBA: VIENTOS A 106 KM. POR HORA

CORDOBA, 8 (De nuestro corresponsal). — Un violento temporal, en el que hubo vientos de hasta 106 kilómetros por hora, acompañados de lluvias escasas y tormentas eléctricas, se abatió durante algunas horas de esta madrugada, sobre la ciudad de Córdoba, dejando como saldo, gran cantidad de barrios sin energía eléctrica y algunos sectores incomunicados, vía telefónica, sin que afortunadamente se debieran registrar víctimas personales.

El fenómeno, que en cierta manera se preveía, ante la alta temperatura reinante hasta el cierre de la jornada anterior, comenzó a desencadenarse alrededor de las 2,45 de hoy con vientos de inusitada violencia, que dejaron en las calles gran cantidad de árboles derribados, así como también, postes de alumbrado, y telefónicos, que se tradujeron de inmediato, en el desabastecimiento del fluído eléctrico a varios barrios.

"VIEJO VERDE" TRAMPOSO

Tiene 74 Años: Bígamo Enamoraba a Ancianas y Huía con el Dinero

MAR DEL PLATA 8 (De nuestro corresponsal). — Don Agustín Bencich, argentino, 74 años, se mostró sorprendido cuando una comisión policial lo requirió para hacerle algunas preguntitas en la zona portuaria. El anciano caballero, cuyo porte erguido y señorial rechazaba a gritos toda intimidad excesiva con las fuerzas del orden, realmente no comprendía el interés de los investigadores y su descortés obstinación en llevárselo a la comisaría más próxima bajo cargos groseros y vulgares. Sin embargo, con gesto desdeñoso de dignidad ofendida, y como para demostrar que a pesar del agravio estaba de este lado de la ley, se allanó a ir por las buenas.

En realidad, don Agustín Bencich, es uno de los caballeros gracias al cual muchas familias de honrados servidores de la ley pueden vivir, ya que sus andanzas justifican las partidas que el presupuesto nacional y los presupuestos provinciales destinan para sostener, perfeccionar e incrementar sus respectivas policías. De hecho, era requerido insistentemente desde varios lugares del país y su expediente era toda una novela de amor, finanzas y aventuras.

Para don Agustín Bencich, el hecho de contar 74 pirulos no suponían que el amor tuviera que arrumbarse en el desván de los recuerdos. El amaba y era amado, múltiple, intrépidamente. Frente a este hecho magnífico, la acusación de bigamia reiterada era un detalle prosaico, una zafiedad policial.

Hay mujeres solas, señoras mayores, viudas anhelantes de consuelo, corazones donde las llamas laten bajo las cenizas del tiempo, y las hay, no aquí o allá, sino en toda la anchurosa extensión de la República. Don Agustín Bencich tenía disposición y prestancia para poner viril remedio a esa soledad inmerecida y transformarla en un incendio, en una primavera, en una explosión adolescente y pasional. La verdadera edad no está en los años sino en el pulso. Don Agustín Bencich, como se ve, cumplía una función social, y si, para hacerlo, debía violar la ley que prohíbe bajo pena de bigamia el tener más de una esposa por vez, esto debe considerarse un sacrificio que él hacía para poder cumplir sus beneméritas funciones, pues al fin de cuentas las damas eran de otra época, y no podían —aunque quisieran— traspasar ciertos límites en el deliquio amoroso sin antes regularizar ante Dios, los hombres y los hijos de anteriores matrimonios, la situación.

Pero hubo un detalle que complicó definitivamente las cosas. Que el amor entre don Agustín y sus enamoradas de todos los rincones de la República, recaía sobre cosas diferentes: las enamoradas amaban a don Agustín y don Agustín no las amabla a ellas sino a sus respectivos patrimonios. Como este segundo amor era ciego y exclusivo, una vez perpetradas las nupcias, el anciano, señorial y rozagante Don Juan se encargaba con sutiles argucias de que los bienes pasaran de ella a él, los transformaba en dinero líquido y remontaba prestamente el vuelo, dejando en el corazón de la amada un recuerdo imborrable, de verdad imborrable.

—¿Qué importa el dinero si gracias a mí han vivido?, dijo don Agustín Bencich a sus interrogadores de la seccional 3ª, cuando éstos le informaron de los numerosos procesos por bigamia y estafa que le pisan los talones, entre ellos tres en la provincia de Córdoba.

Pudo añadir dos cosas: "Si encender esos corazones tardíos merece ser considerado una función social, nada indica que una función social deba desempeñarse gratuitamente. Segundo: es preferible haberlas estafado que haberlas asesinado, como aquel célebre monsieur Verdoux". Pero don Agustín prefirió callar, modestamente, mientras las rejas se cerraban a sus espaldas.

QUERIA DEJARLO: BALEO A SU NOVIA Y SE SUICIDO

LA PLATA, 8 (De nuestro corresponsal). — Un drama pasional se desató en una vivienda de Punta Alta, cuando tras una violenta discusión un hombre joven hirió de un balazo a su novia y luego se disparó un tiro suicidándose.

Los protagonistas de la trágica historia eran Hugo Gutiérrez, de 26 años y su novia, una menor de 17, de la cual por razones legales no se proporcionan más datos. En la víspera, en horas de la noche ambos se encontraban en una finca ubicada en San Martín al 200 de la citada localidad. De pronto, comenzaron a discutir acaloradamente y entonces, Gutiérrez fuera de sí extrajo de entre sus ropas un revólver calibre 22 largo y descerrajó un balazo contra su novia que cayó herida en el pecho.

Creyéndola muerta, él también se disparó un balazo en el pecho encontrando la muerte. Rápidamente, vecinos acudieron en auxilio de la muchacha quien fue trasladada hasta el hospital más cercano. Según trascendió debió ser sometida a una intervención quirúrgica quedando internada en grave estado.

¡MORIR DE AMOR!

Morir de amor ha sido el título de una película y podría serlo el de un libro que tratara de sentimientos no correspondidos, pero en la realidad son pocos los que piensan que un corazón pueda dejar de latir porque le falta precisamente ese milagro que hacía que viviera por felicidad. Sin embargo, cuando se tienen dieciocho años y cuando se cree que un desencuentro afectivo no puede ser superado todo es posible, hasta buscar el final en una forma trágica.

Esos pensamientos negativos invadieron la mente de Cristina Medina. Triste, sola, abandonada por el ser amado, recurrió a la única opción que creía posible y se disparó un balazo en la cabeza. Fue encontrada inerte y sangrante en el interior de una quinta de Tigre, a su lado no había nada más que una carta dedicada a su madre, que desde el 30 de octubre no sabía nada de ella, dado que había fugado de su hogar. En aquella fecha sus progenitores hicieron la denuncia a la policía y dijeron que la adolescente se había llevado un arma que tenían guardada en la casa. Dijeron entonces sus temores. Sabían que Cristina tras un ardiente noviazgo había sido abandonada por su novio y reemplazada en el corazón de éste por otra mujer.

SEPULTAN A VICTIMAS DE ACCIDENTE DE AVIACION

SAN MIGUEL DE TUCUMAN, 8 (De nuestro corresponsal). — Se realizó ayer en los cementerios de Yerba Buena y del Norte el sepelio de los industriales locales Arnando Luis Calliera y Pedro Alberto Castro, quienes hallaron la muerte el viernes pasado, en un accidente aéreo. Los restos de las otras dos víctimas del accidente: el piloto Atilio Montechiarini y la señorita Liliana Zapelli fueron embarcados en avión para ser sepultados en el cementerio de la Chacarita.

El accidente ocurrió cuando el aero-commander LV-HLE, bimotor de 6 plazas, de una empresa agrícola misionera radicada en Eldorado, Misiones, partió desde al aeropuerto "Benjamín Matienzo" de Tucumán.

Tras anunciar el piloto que entraba en una zona de fuerte tormenta y nieblas, en la zona precordillerana, se perdió todo contacto con el aparato que fue declarado en emergencia al vencerse el plazo de vuelo que le permitía el combustible cargado, sin haber llegado a destino.

Poco después, el arriero Raúl Barrientos informó a la policía sobre la presencia de un avión caído.

$$$ NECESITA DINERO $$$

¿Necesita pagar su casa, refaccionarla, ampliarla o terminarla? ¿Comprar su automóvil, camión o taxi? ¿Instalar su comercio? Cualquier monto en planes hipotecarios de 12 a 84 meses.
Devuelve cuotas mensuales de interés y capital.
EJ.: $ 500.000... 36 meses sin ajuste de $ 53.000 x mes
EJ.: $ 1.000.000... 84 meses indexadas de $ 30.000 x mes
Venga con Escritura, Plano Aprobado, Boletas de Impuestos Generales. Trámites Urgentes.
URUGUAY 467, 5º Piso "A", Cap. Fed., de 10 a 19 hs.
Y en LA PLATA: Calle 8 Nº 225 - Dto. 113
Tel.: 23241 - bm.

Oro 18 K. Pago Más (F) $ 350.000 Gr.
Peso exacto - Plata - Brillantes - LA MEJOR TASACION
AYACUCHO 425 (Alt. Corrientes al 2000) bm

ORO COMPRO - PAGO MAS - PLATA
SUIPACHA 474 — Local 22
LINIERS — Carh é 83, P. 1º Of. 3 (½ cdra. Estac.) (Rivadavia 11400)
MORON — 9 de Julio 165 Local 102 Galería Ocean
Abierto de Lunes a sábado de 9 a 20 horas. C/P.

Oro 18 K. Pago Más (F) $ 375.000 Gr.
EVITE INTERMEDIARIOS - LA MEJOR TASACION
BILLINGHURST 492 (alt. Corrientes 3600) bm.

COMPRO ORO PLATA - Pago Máximo
Lunes a sábados de 9 a 20 hs. Domingos de 9 a 18 hs.
AYACUCHO 367 — Tel.: 45-8172 C.P.
(Alt. Av. Corrientes al 2000)

PREFABRICADAS INDIO
REGALA POR SOLO $ 138.000.-
Pieza - Cocina y Porch
BOULOGNE: Av. ROLON 2111 1º P
VILLA ADELINA ANDEN ESTACION - DON TORCUATO: RUTA 202 y SANTA MARIA DE ORO
CARUPÁ: RUTA 197 Nº 1834

A VENDEDORES
DOMICILIARIOS PARA TRABAJAR EN EL INTERIOR DEL PAIS
Importante Empresa solicita
Venta artículos del hogar totalmente en cuotas. Ingreso inmediato con inmejorables condiciones para superar los $ 200.000 de ganancia mensual. Viáticos pagos, total relación de dependencia. Estabilidad y progreso Presentarse en:
PUEYRREDON 464
CASI ESQUINA CASEROS
SAN MARTIN
PROVICIA DE BS. AIRES

Joyería 'NOEMI'
ORO 18 KL.
$ 220.000 Gr.
EN ALHAJAS ANTIGUAS
Plata - Brillantes - Numismática
CORRIENTES 846 - Local 5

OPERARIOS
PARA ZONA HURLINGHAM
Presentarse:
ESMERALDA 339 - Piso 5º Of. 3 y 4 - Capital
Trabajo inmediato

AVISOS AGRUPADOS

TERRABUSI
NECESITA
OPERARIOS
de 20 a 45 años
OPERARIAS
de 18 a 40 años
Presentarse a partir de las 8 horas con certificados de trabajos anteriores, Cédula de Identidad de la Policía Federal y Libreta de Enrolamiento en
SAN JOSE 1060 — CAPITAL

PEONES
Para Carga y Descarga
Necesita
"Sidra Tunuyán"
CARLOS F. MELO 2951
FLORIDA

RULEMANES
COMPRO NUEVOS Y USADOS
50 0918

A ALQUILO
hab. amuebl. coc. ind. a gas, teléfono, ascensor
RIVADAVIA 1960, 1º

RULEMANES
CPRO. y VDO.
86 - 8529 C/P

ENCONADORAS
PRACTICAS
ZARATE 766
SAN MARTIN

SU VIVIENDA EN PINO E
"LINDO HOGAR"
1 ambiente, baño y cocina
TOTALMENTE EN CUOTAS
YATAY 63 1º Piso Of. 5
Boulogne (Fte. Estac.)

PARA AVISOS EN ESTA SECCION, DIRIGIRSE A
VIAMONTE 1328
1er. PISO, CAPITAL

A OBRA REPAVIMENTACION CAPITAL
Se Necesitan
TERMINADORISTAS
APLANADORISTAS
MECANICOS VIALES
JORNAL ACTUALIZADO
PREMIOS POR ASISTENCIA
VIATICOS DIARIOS
Presentarse
AV. CASTAÑARES 2400 — CAPITAL

ORO - PLATA
PAGO 18 K $ 4.500
Más que el Mejor
RIVADAVIA 1416
Sábado abierto hasta 14 hs.

HELADERAS FLAMANTES
SIAM — SACCOL — TURENA
DESDE $ 40.000
Liquido por cierre - T. E. 58-2198

FUTURA MAMA
PAÑALES CHIRIPA Desde $ 100
Equipo completo para bebé
Toallas, sábanas, mantel. Cortes
Pantalón, pollera ½ pr.
CASTILLO 50 - 55-1263
(Bajar Corrientes 4700)

OPERARIOS
No se necesita experiencia
Edad 21 a 28 años
SUELDO Y PREMIOS
Calle 139 Nº 2435 (Ex Pte. Montt Nº 129)
Villa Libertad - San Martín
tratar de 10 a 12 y 14 a 18 hs
(a dos cuadras est. Tropezón)

A MUCHACHA 8 Hs.
$ 4.000.000 más $ 1.000.000 de viát.
Debenedetti 602 - L. 16 - La Lucila
de 7 a 17 horas

*** PEONES**
Horario corrido. Benef. Sociales y Premios. Pres. 6-18 hs.
GALLARDO 102 - CAPITAL
Fte. Estación Liniers

AVISOS PROFESIONALES

VENEREAS - SIFILIS
Dr. C. DE SANTIS - Medico
Lunes a viernes de 14 a 20 horas
CORRIENTES 2063, p 13, Dto 126
(1º y 2º ascensores) - 40-2455

DR. LIASCOVICH — MEDICO
Venéreas, sífilis, piel, glandulares (ambos sexos). Lunes a domingo, 9 a 21. VIAMONTE 776
4º piso, Dpto. 7 — 392-8145/0757

Dr. CORTONDO (Medico)
ENFERMEDADES VENEREAS
PIEL, SIFILIS. De 9 a 12 y 15 a 21
Saavedra 22. Pza. ONCE - 48-0400

VENEREAS - PIEL
Dr. E. Brizzio (Med.) - 9 a 21 hs
Sábados de 9 a 13 hs.
CORRIENTES 1438, 2º - 46-7191

ENFERMEDADES GLANDULARES Y VEJEZ
Dr. A. O. Cortondo - 9 a 12 y 15 a 21 - Saavedra 22, 47-3388. Pl. Once

VENEREAS - UROLOGIA PIEL - SIFILIS
Dr. Morales - Medico
Lun a viern. 10 a 12 y 17 a 20 hs.
RIVADAVIA 3132 - ONCE

CIRUGIA PLASTICA Y REPARADORA
Dr. JAIME D. ITZCOVICH (Medico). Lunes a viernes de 14 a 20
Av. SANTA FE 1055 - Piso 2º "A"
T. E. 45-5665 y 35-0507

ACCIDENTE DE TRANSITO
Daños y perjuicios. Sucesiones
Dres. Spagnolo Videla Abogados
Laprida 19 - Lomas de Zamora

VENEREAS
SIFILIS - URINARIAS - PIEL
Dr. O. BRIZZIO. Medico. 49-1525
Todos los días: 9 a 12 y 15 a 20 hs.
Biné. Mitre 2105, 1º A (Congreso)

CADENA PERPETUA A NIÑO HOMICIDA

• Mató a Anciana "Influenciado por la TV"

MIAMI (Florida), 8 (UPI, AP, EFE). — Ronney Zamora, el costarricense de 15 años de edad que había sido declarado culpable de asesinar a una anciana de 83 años, y que en su defensa alegó haber actuado bajo la influencia subliminal de la violencia de las series televisivas, acaba de ser sentenciado a cadena perpetua, sin posibilidad de obtener la libertad condicional antes de haber cumplido 25 años de reclusión.

La misma pena encara el otro acusado por el mismo crimen. Darryl Agrella, de 14 años de edad.

♦ UN ASESINO EN DISNEYLANDIA

Ronney Zamora se había declarado autor de la muerte de Elinor Haggart, de 83 años, una vecina suya que lo sorprendió robando en su casa junto a Agrella. Tras el crimen los adolescentes se apoderaron de 400 dólares y del automóvil de la víctima y viajaron hasta Disneylandia, en la cercana localidad de Orlando, donde gastaron el botín con otros muchachos.

El jurado, compuesto por seis hombres y tres mujeres, debatió durante dos horas el caso antes de dar su veredicto de "culpable de homicidio en primer grado".

♦ JUICIO A LA TV

Durante el proceso el abogado defensor, Ellis Rubin, alegó que a pesar de haberse confesado autor, Zamora es "inocente" pues en el momento de cometer el crimen había actuado influenciado por la violencia de series televisivas tales como "Kojak". En su alegato presentó informes de médicos psiquiatras que señalan a Zamora como un adicto a la televisión, en especial a las series violentas, que por ese camino llegó a perder la noción de la realidad. El doctor Michael Gilbert declaró en el tribunal que el adolescente en el momento de asesinar a Elinor Haggart era incapaz de distinguir el bien del mal. "Cuando un niño ve tantos asesinatos —añadió aludiendo a las series de TV— la muerte de un ser humano en una situación como ésta no tiene más importancia que aplastar una mosca".

Paradójicamente, el proceso que se interpretó como un juicio paralelo a la televisión norteamericana, fue transmitido en forma directa por una de las cadenas televisivas nacionales y obtuvo mayor rating que algunos de los programas más vistos, entre ellos Kojak, uno de cuyos capítulos fue emitido simultáneamente un miércoles por otra cadena de TV.

Hasta los miembros del jurado llegaron a pedir permiso al juez Paul Baker para ver sus imágenes en la pantallas. El magistrado rechazó el pedido y les recomendó que no vieran tampoco los programas.

♦ CADENA PERPETUA

Por la gravedad del delito Zamora fue juzgado como un adulto, sustrayéndolo a los tribunales de menores. En su sentencia a cadena perpetua, el juez Baker desestimó los argumentos del abogado Rubin respecto de la influencia de la televisión, pero accedió a solicitar a las autoridades que asignen a Zamora a una institución juvenil y le proporcionen tratamiento psiquiátrico.

Al imponer la pena el juez dijo: "Eres sentenciado a prisión por el resto de tu vida natural, sin posibilidades de obtener la libertad condicional durante 25 años", según las leyes criminales de Florida. La sentencia es obligatoria. En Florida sabe la pena de muerte para los homicidas en primer grado, pero el fiscal Tom Headly no la había solicitado en razón de la corta edad del acusado.

Durante la última audiencia del proceso la familia de Zamora permaneció sentada junto al acusado y su madre, Yolanda, lloró en silencio mientras el defensor Rubin rogaba por clemencia. El otro imputado, Darryd Agrella, de 14 años y que encara una pena similar, permaneció en silencio sentado en un rincón del tribunal.

ASESINO A PUÑALADAS AL MATON DEL BARRIO

LA PLATA, 8 (De nuestro corresponsal). — El matón de un barrio de Adrogué fue asesinado a cuchilladas por un vecino, aburrido de la prepotencia y fanfarronería del sujeto. El homicida se entregó detenido horas después ante las autoridades policiales de la mencionada localidad bonaerense. El cadáver del guapo lo encontró un cuñado del occiso, quien formuló la denuncia.

Según trascendió, el hecho ocurrió el domingo pasado —en las últimas horas de la noche— en circunstancias que "Obdulio **Amarilla Jara**, 23 años, poco amante del trabajo, matón reconocido por los habitantes de Adrogué, pretendió jugarle una "broma pesada" a **Eugenio Fidoni**, afincado en Sarmiento y Madariaga, del Barrio Lindo, como lo hacía habitualmente. El guapo se dirigió hasta la finca de Fidoni y empezó a tirar piedras contra su puerta en tanto gritaba: **"Salí cobarde, salí y vas a ver lo que es un hombre..."**. Estuvo por lo menos 20 minutos en esa actitud hasta que, al final, **Fidoni** ("un hombre tranquilísimo, trabajador y muy bueno", según comentan los vecinos) salió de su hogar con el propósito de enfrentarse al miserable matón. Al principio, quien llevaba las de ganar era **Jara**, pero cuando éste intentó ingresar a la casa de su víctima, ésta se apoderó de un cuchillo hiriéndolo en varias partes del cuerpo, dejándolo abandonado moribundo, en la calle. Poco después, **Amarilla Jara** moría (el cadáver fue descubierto por su cuñado, **Américo Pereyra**) y el homicida se presentaba detenido en la comisaría de Adrogué. No estaba arrepentido.

VANDALOS SAQUEAN UNA ESCUELITA DE ROSARIO

ROSARIO, 8 (De nuestro corresponsal). — Vándalos hasta ahora no identificados saquearon una escuela en la localidad de Granadero Baigorria, apoderándose de herramientas y útiles cuya pérdida significa un grave perjuicio para el establecimiento.

El robo se produjo durante el receso de fin de semana, en la escuela número 127 "Juan Manuel Alberti" ubicada en las calles Sáenz Peña y San Lorenzo. Los delincuentes penetraron violentando una ventana que da a la última de las citadas arterias Llegaron hasta el salón de carpintería y se apoderaron de todas las herramientas allí existentes: martillos, tenazas, serruchos, taladros, mechas y destornilladores. También sustrajeron material didáctico y otros elementos.

Hasta el momento no ha sido evaluado el monto de esos efectos, pero sin duda su pérdida significa un grave perjuicio para la escuela, que se verá impedida de seguir prestando a sus alumnos las enseñanzas de carpintería hasta tanto las herramientas se repongan. La denuncia fue formulada en la comisaría 24ª de Granadero Baigorria por el presidente de la Asociación Cooperadora, Lelio Jorge Sessia. La policía realiza investigaciones para individualizar a los ladrones

Según parece hechos de esta índole se han producido con alguna frecuencia durante los últimos tiempos en esa zona lo cual indicaría que se trata de los mismos sujetos ya cebados por la impunidad de que han gozado hasta el momento. Incluso la propia escuela número 127 fue blanco de un robo anterior todavía no esclarecido y sus autoridades se han mostrado seriamente preocupadas por la reincidencia de los delincuentes.

Perdió Documentos

Un compañero de tareas, Hugo Gollo, solicita la colaboración de los lectores de CRONICA. En la zona de Palermo u Once extravió toda su documentación, imprescindible para el cumplimiento de sus tareas. Comunicar al T.E. 221-1001.

VENDO LOTES en
PARTIDO DE SAN VICENTE Pcia. Bs. As.
IDEAL VIVIENDA O FIN DE SEMANA
¡¡EL MEJOR AHORRO!!
120 CUOTAS DE $ 4.800.- c/u.
PRECIO FIJO E INAMOVIBLE
"SIN COMISION"
Boleto 6 cuotas
de 10 a 19 Hs.
SILVANO PEDRONCINI
Cangallo 1228 - Cap

CORDOBA: JUICIO A ENEMIGO PUBLICO

CORDOBA, 8 (De nuestro corresponsal). — Quien fuera considerado hace 15 años el **enemigo público Nº 1**, el temible delincuente **Miguel Angel Ayala o Lucio Romero**, comenzó a ser juzgado en la Cámara Quinta del Crimen. Se lo acusa de ser el **cerebro** del grupo que secuestró a un joven, hijo de acaudalado comerciante, por cuya liberación se exigió 1.000 millones de pesos. Junto a este hampón, son juzgados también sus compinches, **Osmar Rubén Rodríguez, Oscar Roberto López, Roque Antonio Martín, Graciela René Perulero de Monzón y Roberto Ricardo Baigorria.**

El hecho ocurrió el 9 de diciembre de 1974 cuando la banda raptó a **Fernando Bonansea**, hijo de un millonario feriante, quien cursaba estudios universitarios en Córdoba. Los sujetos vestían uniformes policiales y, a plena luz del día, obligaron al muchacho y dos compañeros, Alberto Behn y Daniel Gasset, a ascender a un vehículo con el cual emprendieron una rápida fuga. Pocas cuadras más adelante, hicieron descender a Behn y Gasset y continuaron su marcha

A partir de ese momento se iniciaron una serie de tratativas con los familiares del joven. Los pistoleros aparecían siempre encapuchados y con inscripciones de una organización extremista. Todo concluyó cuando el padre de Fernando pagó la suma exigida por los secuestradores. Días más tarde, el estudiante recuperó su libertad.

La investigación policial del caso desembocó en la captura de **Ayala o Romero** y todos sus compinches un año después

A ALBAÑILES OFICIALES y AYUDANTES
Obras zona Centro asistencia 40 %. Viáticos diarios
Presentarse de 8 a 18 hs
TUCUMAN 3667 - Capital

LADRONES DE BICICLETAS

LA PLATA, 8 (De nuestro corresponsal). — Los hermanos Roberto Héctor Pararrier, de 32 años, y Rubén Luis Pararrier, de 36, fueron detenidos en La Plata acusados de haber penetrado en varias fincas para robar bicicletas, garrafas, gallinas, lechones, pavitas y todo otro objeto o animal que despertara su interés.

En una ocasión penetraron en una carnicería y se apoderaron de carne y herramientas por valor de 5 millones de pesos viejos. En otros hechos robaron 7 lechones, 1 pavita de 4 kilos, unas 15 gallinas, dos lechones, 17 garrafas, varias bicicletas y un farol a gas. Se esclarecieron 17 hurtos y se están investigando otros casos similares.

MODELO BARILOCHE
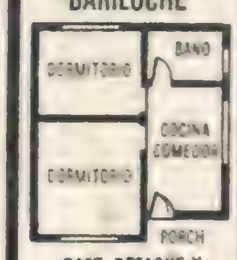

• BASE, DESAGUE Y CONTRAPISOS.
• INSTALACION ELECTRICA COMPLETA
• AGUA FRIA, CALIENTE Y GAS.
• FRENTE DE PIEDRA TIPO MAR DEL PLATA

PRECIO CONTADO $ 444.375
CASA CENTRAL
AV. MITRE 2798
SARANDI
AVELLANEDA
AV. PAVON 360
FRENTE FRIGORIFICO LA NEGRA
LA PLATA
DIAG. 74 Nº 1388
ROSARIO
SAN MARTIN 1674

VIVIENDAS
Paraná
DE ENTRADA LES GANO A TODAS
CON $ 235.000
SE MUDA!!!
EL RESTO EN 54 cuotas FIJAS E I-NA-MO-VI-BLES
ENTREGA INMEDIATA

PREMIO CLASICO BOLIVIA

Handicap ascendente para todo caballo de 3 años y más edad, ganadores. Peso mínimo 48 kilos. Premios: $ 1.300.000 al primero; 390.000 al segundo; 260.000 al tercero; 130.000 al cuarto y 65.000 al quinto. A disputarse el domingo próximo en el hipódromo Argentino.

SEXTA CARRERA — **DISTANCIA: 1800 METROS** — **A LAS 16.25**

(EN ESTA CARRERA FUNCIONARAN LAS APUESTAS A GANADOR, PLACE Y LLAVES)

4 ULT. PERF.	ANOTADOS	JOCKEY	e.	k.	PADRE-MADRE	CUIDADOR	ULTIMA PERFORMANCE	JOCKEY	Kl.	COTIZACIONES	T'po.	Hip.	P'ta.	Fecha
3A 2A 2A 8A	1 EL MISTERIOSO	A.Cervantes	4	48	Exeter II-I'gination	M.Catapano	3º a 5½ cpos. de Madrid 57	G.Giussi	53	22.024 en 94.541	1'37"1	5	A. n.	22-10-77
2L 0A 1A 4L	2 INDIAN COURT	G.C.Rojas	4	54½	Retors-Bibona	H.Pavón	2º a 2 cpos. de J. Trial 53	G.Rojas	51	3.299 „ 29.745	1'36"4	5	L.P. n.	29-10-77
5L 1L 7A 4L	3 CATLEY	R.Zalazar	4	56½	Catgut-Butterfly	J.Le'zamón	5º a 2¾ cpos. de Jenner 52	R.Sosa	57	11.581 „ 45.074	2'20"4	5	L.P. n.	28-10-77
3A 5A 4A 2A	4 JEFE INDIO	V.Sabin	4	52	Con Brío-Jungla	J.Le'zamón	3º a 6 cpos. de Boniveinte 55	V.Sabin	57	39.887 „ 106.353	1'36"1	5	A. n.	6-11-77
8A 1A 7A 6A	5 SUN DANCER	S.Criado	3	49	Vitelio-Carasol	G.A.Cervi	8º a 18¾ cpos. de Alatón 57	J.Fajardo	57	2.893 „ 234.158	2'35"3	5	A. n.	2-10-77
6L 4L 1L 7L	6 FISHERTON	O.Miño	3	51	World Cup-Fimber	A.V'domini	6º a 10¼ cpos. de Maacan 53	A.S'doval	56	6.171 „ 48.851	2'14"4	5	L.P. n.	22-10-77
6A 3A 1A 3A	7 MORVAN	H.C'tantino	4	54	F. Fingers-Moyahua	D.E.Pascual	6º a 7 cpos. de Karson 49½	H.Con'tino	49½	28.776 „ 132.383	1'34"2	5	A. n.	16-7-77
1A 4A 2A 4A	8 CAUDALOSO	J.Torres	4	58½	Minera II-Dainty II	J.Fregonese	1º por 2½ cpos. a Lotus 55	J.Abregú	54	19.860 „ 121.341	1'50"		A. p.	15-10-77
6L 4L 8A 1A	9 EL BOLIDO	M.González	3	49½	El Abra-Snow Deity	J.G.Rotta	6º a 8½ c. de Ice 56-Guatan 56	M.González	56	8.044 „ 41.792	2'12"2	5	L.P. p.	2-10-77
5A 1A 4A 0A	10 SUSPICANTE	M.Lezcano	3	48½	Practicante-Stylée	J.Bianchi	5º a 5¼ cpo. de Es Amarrado 56	J.Figueroa	56	4.174 „ 92.319	1'52"3	5	A. n.	23-10-77
2A 2L 3L 4A	11 LOTUS	V.Sang'netti	4	54½	Sourire-Espúrea	J.P.Ojeda	2º a 2½ cpos. de Caudaloso 54	V.San'netti	55	14.356 „ 121.341	1'50"		A. p.	15-10-77
5A 5A 1A 1A	12 SEEP	E.Jara	4	58	Danc. Moss-Seedling	J.Et'choury	5º a 5 cpos. de El Revoltoso 57	E.Jara	57	12.040 „ 106.180	1'34"4	5	A. n.	9-10-77

SEEP SIEMPRE MUY CAPAZ

GRAN FIGURA. Seep tiene en el clásico Bolivia, el domingo próximo, gran oportunidad para rehabilitarse.

En el Bolivia Irá por su "Rehabilitación"

Agotado el programa de los grandes clásicos de 1977, el Bolivia a correrse el próximo domingo 13 de noviembre sobre la distancia de 1800 metros, handicap ascendente para todo caballo de tres años y más edad, ofrece la perspectiva de una interesante carrera de pingos ganadores capaces de brindar un buen espectáculo por la paridad de fuerzas de los inscriptos. Donde se van sucediendo nombres como el de Caudaloso, Suspicante, El Misterioso, Seep, Cumecó y otros.

♦ LOS MAS CAPACES

Entre los más capaces, claro aún sin establecer pautas definitivas en lo que respecta a trabajos y estado, se encuentra Seep, elemento ganador que aún no ha dicho su última palabra. Anda a las mil maravillas este hijo de Dancing Moss, hermanito de aquel tordo Iran que dio tanto que hablar. Repasando su "foja" hallamos un pocker consecutivo de triunfos que da calambre y un quinto de El Revoltoso que lo ubica ya en la línea de los clásicos de nota. Caudaloso, que aunque ganó solo una por distanciamiento de Tome y Obligue, le merece a don Juan Bianchi, alto concepto. Se espera mucho de este Practicante a punto de doctorarse entre los buenos. Se entiende. El Misterioso, veterano yugador que se las vio, nada menos que con elementos de la talla de Bogart, Campodónico y Almácigo y que en la cancha siempre saca buenas notas y finalmente Cumecó que de entrada pintó como bueno y como algún otro no ha completado su discurso.

♦ LANCES A GRANEL

En calidad de lances hay para todos los gustos como en estantería de botica. Jefe Indio que viene de correr lindo, Eaco, el más justo elemento de regularidad que día tras día asciende peldaño tras peldaño a la fama; Linaje, que lo tiene sin duda, Lotus, Morvan y sobre todo El Bólido que regalado en kilos puede azotar las pizarras al menor descuido.

CORRE MUCHO. Por su triunfo sobre Lotus, en 1'50", Caudaloso es gran carta en el clásico del domingo.

EL "TOPO" SIEMPRE CON MUCHA VENTAJA

No hay variantes de consideración en los primeros puestos de la estadística, al término de las extraordinarias reuniones recientes. Entre los jockeys, el "Topo" Sanguinetti se mantiene con amplia diferencia sobre Costantino, que con su cuaterno de este fin de semana pasó al segundo lugar, quedando tercero el chileno Jara. Y en el renglón de los cuidadores, Alberto J. Maldotti, sin ganar, mantiene la diferencia que sacó al reemplazar a Etchechoury.

JOCKEYS	Enero	Febrero	Marzo	Abril	Mayo	Junio	Julio	Agosto	Setiem.	Octubre	Nov'bre	TOTAL
Sanguinetti V.	2	1	9	11	5	9	13	18	11	7	1	87
Constantino Hugo .	12	4	9	5	5	4	2	4	2	3	4	54
Jara Eduardo	7	-	7	8	7	6	3	3	4	6	1	52
Pezoa Carlos	4	6	-	5	6	4	7	2	4	3	-	43
Etchart Aníbal	6	3	2	5	4	2	3	2	3	9	2	40
Valdivieso Jorge ...	3	5	4	3	2	3	7	4	4	3	1	33
Cosenza Oreste	3	5	2	5	1	2	6	1	2	1	1	29
Lezcano Marina ...	1	3	-	4	4	2	4	1	3	2	2	27
Jarcovsky Juan C. .	-	4	1	1	3	9	3	2	2	1	-	26
Figueroa José H. ..	-	1	1	2	4	6	6	1	2	3	-	26
Abregú José R.	-	-	2	2	1	1	2	4	4	6	-	22
Libré Héctor -... ..	3	3	1	-	4	1	3	2	-	1	-	21

MALDOTTI SE MANTIENE

CUIDADORES	Enero	Febrero	Marzo	Abril	Mayo	Junio	Julio	Agosto	Setiem.	Octubre	Nov'bre	TOTAL
Maldotti Alberto J. .	8	7	8	8	5	2	2	-	-	-	-	40
Arana Tomás	4	1	3	6	3	3	5	3	-	4	1	33
Pascual Domingo ..	3	7	1	1	2	3	2	3	4	3	1	30
Gervasoni Martín ..	-	4	5	6	5	6	-	-	-	-	-	28
Maldotti Juan A. ..	-	6	-	3	3	2	5	2	2	6	1	27
Leguizamón J. L. ..	-	-	-	1	-	3	4	2	6	6	4	26
Fregonese José	2	3	2	2	3	2	3	-	3	4	-	24
Ferro Luis	1	2	3	2	-	2	4	5	2	-	1	23
Giovanetti A. P. ..	3	2	2	-	1	4	2	2	3	3	-	22
Penna Julio F.	4	4	5	8	-	-	-	-	-	-	-	21
Bianchi Juan	-	-	-	-	-	-	4	6	5	2	2	19
Etchechoury J. C. .	-	-	-	-	-	-	1	7	3	6	1	18
Ojeda Juan P.	1	2	2	-	-	2	-	-	3	1	-	15

CAMBIAZO: LA COMISION

MONTEVIDEO, 8 (France Presse). — La investigación sobre el "cambiazo" de caballos sudamericanos en Estados Unidos se extendió hoy a la Argentina, mientras se decía aquí que viaja a Montevideo otro investigador de la oficina del fiscal del condado de Nassau, Nueva York, para estudiar el caso. Desde hace unos días se encuentra en el Uruguay otro investigador norteame-

MARRAKESH, POR EL DARDO ROCHA: 2'45"

Marrakesh se aseguró medio Dardo Rocha con su notable corrida de esta mañana en el norte. Descontó los 2500 metros en 2'45", para rematar en 12", con acción excelente, pese al mal estado del terreno.

(Cuarta pista de arena pesada)

MARRAKESH, H. Libré, 2500 en 2'45", de los 3500 a los 1000, los últimos 2000 en 2'13" los 1000 en 1'4"2|5, con 12" de final (extraordinaria corrida para el Gran Premio Dardo Rocha); L'EXISTENCE, V. Sanguinetti, a la par de Imposibille, J. O. Baldo, 1000 en 1'4", de los 2000 a los 1000; LUCY, V. Sanguinetti, 1000 en 1'4", de los 2000 a los 1000; TRINI PEREZ, J. Baldo, 1000 en 1'4", de los 2000 a los 1000; EL BOLIDO, M. González, 1000 en 1'4"; JUSTO Y SOBERANO, H. Guías, 600 en 36" de los 1600 a los 1000; VINTER, G. Sabín, 700 en 42"2|5 del opuesto; SEEP, H. Costantino, a la par de un compañero, L. Camoretti, 1000 en 1'3"3,5, de los 2000 a los 1000; SPADA, D. Verón, 700 en 44"2,5; EACO, O. Domínguez, a la par de Linaje, V. Sanguinetti, 1000 en 1'4"3|5, de los 1900 a los 900, en la 5ª pista; CATLEY, R. Zalazar, 1000 en 1'5" MARABUNDA, C. Aragona, a la par de Príncipe Cantor, L. Carrizo, 500 en 30"; INDIO ARGENTINO, H. Capano, 1000 en 1'5"3|5; LA NOTTE, A. de Arriba, 500 en 29"; SEMAFORO, J. Abregú, 800 en 51" del opuesto; SUSPICANTE A. Gaitán, 1000 en 1'5". de los 2000 a los 1000; PRADERA, H. Costantino, 800 en 50"3,5 del opuesto; SIBILANTE, M. Lezcano, a la par de El Al, M. Sarati, 800 en 51" del opuesto; MADRID, P. Prieto, a la par de All Blonde, R. Buonocore, 800 en 52"2|5; CARENINA, V. Sanguinetti, 700 en 44"1|5 de los 1700 a los 1000; CHOCOLATE, H. Costantino, 1000 en 1'5". de los 1900 a los 900, en la 5ª pista;

CACERES ES CONTRA SERIA DE MACIEL

Se puso al rojo vivo la estadística en La Plata. El avance de Candelario Cáceres —ganó cinco este fin de semana— hace peligrar la posición de Juan Maciel, que ahora solo le lleva dos triunfos. Tercero, Triviño, que siempre es contra peligrosa. Y entre los cuidadores no peligra Harry Martínez. Le lleva mucha ventaja al "mago" Eusonio C. Boni. Estas son las posiciones con el cómputo de las recientes reuniones realizadas en el hipódromo de La Plata.

JOCKEYS	Enero	Febrero	Marzo	Abril	Mayo	Junio	Julio	Agosto	Setiem.	Octubre	Nov'bre	TOTAL
Maciel Juan	6	7	10	7	10	8	9	11	3	8	-	79
Cáceres C.	11	8	16	8	4	5	6	-	10	9	5	77
Triviño Luis	7	6	11	4	7	4	8	6	6	9	1	70
Cañedo Miguel	11	12	8	4	5	3	5	5	7	2	1	63
Gorráis I.	3	4	5	9	6	1	8	6	5	4	-	50
Fernández R. A. ..	-	1	2	2	1	7	3	1	3	5	6	26
Sandoval A.	3	-	-	-	2	1	5	2	4	5	-	22
Rosales E. O.	-	3	3	3	4	2	2	1	1	-	-	19
Desvard I.	2	4	3	3	3	-	7	-	1	1	-	18
Dragisich N.	-	-	-	-	3	1	5	3	1	-	2	16
Narro Alcibíades ..	2	3	2	1	2	-	2	-	1	1	-	14
Rivo Elio	1	-	1	1	2	3	2	2	-	-	-	12
Sequeira I.	-	-	1	1	1	1	2	3	2	-	-	11

MARTINEZ SIN PROBLEMA

CUIDADORES	Enero	Febrero	Marzo	Abril	Mayo	Junio	Julio	Agosto	Setiem.	Octubre	Nov'bre	TOTAL
Martínez H.	4	4	5	8	5	5	13	8	6	15	-	67
Boni Eusonio C. ..	6	8	10	3	4	3	-	5	4	6	-	49
Banno Elvio	3	7	-	-	-	5	4	3	3	3	-	38
Puente Onesto	4	2	-	-	2	2	5	4	3	5	-	27
Bello S. L.	1	1	7	2	1	2	-	3	6	2	1	26
Ali Omar	5	1	3	4	3	3	3	1	1	-	-	24
Corte Julio	5	2	-	2	4	2	3	2	1	1	-	22
Arana Tomás	3	2	2	5	-	-	2	2	1	-	1	18
San Millán I.	1	3	6	2	-	-	-	-	1	2	1	15
Lasserre U.	2	3	1	1	2	1	1	1	1	1	-	14
Sarli el Ramón ...	1	2	4	-	-	1	4	-	-	-	-	12
Boquin Jorge M. ..	-	2	-	2	1	2	2	2	-	-	-	11
Salas Silbio J.	1	2	5	-	2	-	-	-	-	1	-	11
Clerc Enrique L. ...	-	-	1	1	1	2	3	1	1	-	-	10

SEDICION EN EL FANGO

Marcó 29"3|5, Argentino, con 12"1|5 de Final

La precipitación de esta madrugada malogró en parte la actividad, en las pistas de los principales escenarios. La mayoría de los pingos que salieron a ajustar sus formas lo hicieron en las auxiliares fangosas del Argentino y las marcas, en muchos casos, no tuvieron la importancia de otras peces. Sin embargo Sedición, mostrándose muy barrera, hizo una partida de mucho mérito. Recorrió 500 metros en 29"3,5, rematando en 12"1,5.

(Pista auxiliar fangosa, viento cruzado)

SEDICION, Jorge Valdivieso, 500 en 29"3,5, con 12"1,5 de final. (Muy buena partida para el premio Gran Apolo, del domingo 13 en el Argentino; ARROGANCIA, V. Emmolo, 1000 en 1'3", con 12"4,5 de final; de los 2000 a los 1000: REMOTO, J. Valdivieso, 1000 en 1'4"4,5; CARTA ABIERTA, V. Sabín, 1000 en 1'4"2,5; TOMATE, L. Calvete, 1800 en 2,5. Los últimos 1400 junto a Ser Antes, en pelo y R. Bayardi, en 1'34"2,5, dominando el segundo por varios cuerpos: TIRABALA, en pelo y R. Ausili, 1000 metros en 1'6"3,5; KING JOSEPH, con Agustín De Arriba, 1000 metros en 1'4"; ON THE ROCKS, en pelo y E. Liceri, 1000 cómodo en 1'9"4,5, para el Dardo Rocha; IBERO, V. Sabín, 1600 en 1'6"; FULL DEMEN, en pelo y L. Calvete, 1000 en 1'7"; BULLIT, R. Bayardi, 1000 en 1'8"; ROUSAY, O. Zapata, a la par de Rey Tamú, E. iceri, 1000 en 1'6"; LA BRETAGNE, J. Valdivieso, 1000 en 1'8"4,5; SADIKA ROCK, en pelo y R. González, 800 en 50"4,5, de los 1800 a los 1000; STRIPER, R. Bayardi, a la par de Sandstorm, L. Calvete, 800 en 50"2,5; ATAVIO, en pelo y H. Capano, a la par de Run Fall, en pelo y H. Latorre, 800 en 51"2,5, de los 1800 a los 1000; MARY ANNE, L. Calvete, 800 en 50"4,5; BOROBLACK, en pelo y R. Ricoy, 700 en 44"; CHEL, en pelo y L. Calvete, 800 en 51"4,5; DINERAL, J. Valdivieso, a la par de Al Contado, en pelo y peón, 600 en 36"4,5; SUNNY FILLY, L. Calvete, 600 de atropellada en 36"3,5; GOLD SUN, O. Zapata, 600 de atropellada en 37"3,5; DE GEITO, R. Ausili, 800 en 52"3,5.

(3ª pista fangosa)

EL AMASIJO, en pelo y O. Tévez, a la par de Druidic, en pelo y peón, 800 en 50"4,5, con 12"3,5 de final. El primero dio seis cuerpos e igualó (Muy buen ensayo para el premio Mocito Guapo, del domingo próximo en el Argentino); FLYNG GHOST, en pelo y A. De Arriba, 800 en 54"3,5; CABARRUS, J. Valdivieso, 800 en 52"; ALEANDROVICH, en pelo y O. Tévez, a la par de Chapuzón, en pelo y peón, 800 en 52"1,5; EL CROTO, en pelo y M. Funes, 600 en 36"4,5; TAHONA, E. Liceri, 800 en 54"4,5; MARCH, R. Almirón, 600 en 38"2,5; CERRO'S SUN, O. Ilarione, 600 en 36"4,5; REVAH, en pelo y R. Bayardi, 800 en 53"3,5; ROBENSON, en pelo y R. Almirón, a la par de Roal Dance, en pelo y peón, 800 en 54"4,5; RIO TURBIO, R. Almirón, 600 en 38"3,5

Lotería Agasaja al Periodismo

Esta noche, en el hipódromo Argentino, serán agasajadas las delegaciones de turf que concurrieron especialmente invitadas a las "Jornadas Hípicas Sudamericanas". Para las 21 está prevista la reunión, con una mesa bien servida, la que compartirán autoridades de Lotería Nacional y Casinos, de la Dirección General de Hipódromos, periodistas especializados y profesionales del turf. Un motivo para recordar nuevamente el éxito notable de la reunión del "Carlos Pellegrini", donde se superaron todos los records nacionales.

Una Reunión de Prensa en INAH

Se realizará en el Instituto Nacional de la Actividad Hípica una reunión de prensa. Durante la misma, que se llevará a cabo pasado mañana, a las 18, en su sede central, Cangallo 1669, se informará sobre lo tratado en la XI Conferencia Internacional de Autoridades Hípicas que se realizó en Francia el mes pasado. Nuestra hípica estuvo representada en esa oportunidad por el interventor en el INAH, coronel (RE) Francisco Narciso Laprida; el coronel (RE) Rafael Rodolfo Rusi, y el doctor Eduardo Blousson.

MUY GRAVE LA FRACTURA DE ALATON: SIGUEN LOS VETERINARIOS HACIENDO TODO POR SALVARLO

Sigue siendo muy grave el estado del caballo Alatón, que sufrió la fractura de la paleta izquierda durante el desarrollo del Gran Premio "Carlos Pellegrini". Al llegar a los 700 metros ocurrió el imprevisto accidente con las consecuencias por todos conocidas. Desde los primeros momentos se consideró que la fractura era incurable, pues son muy pocos los casos de esta naturaleza que pueden ser "tratados". Ayer, los veterinarios estaban realizando grandes esfuerzos para salvarlo. Durante toda la noche permanecieron junto al hijo de Great Host, realizándole tratamientos para aliviarle el penoso mal. Se le tomaron radiografías de todos los sectores sin poder algunas llegar hasta los huesos.

Esta mañana, el doctor Gardon —que es uno de los veterinarios que están permanentemente a su lado— nos señaló que había advertido una pequeña mejoría pero de escasa importancia, que su estado general era estacionario. Se esperaba para esta tarde la consulta con varios traumatólogos.

♦ NO TIENE SEGURO

Alatón había llegado luego de imponerse en el Gran Premio "Nacional" ,a ocupar el primer lugar entre los de su generación. Y tenía todo a su favor para confirmarlo ampliamente en el "Pellegrini". Vale decir que era un caballo de excepción. Siempre estuvo asegurado, quizás por una cantidad muy inferior al valor real que había adquirido luego de su consagración en el Derby. Y al vencerse el seguro, su propietario no lo renovó, razón por la cual está el notable ejemplar sin respaldo en ese sentido.

Trascendió asimismo, que poco después de su gran triunfo en el "Nacional", su propietario recibió una importante oferta de 400.000 dólares, que tenía a estudio esperando el "Pellegrini" antes de concretarla.

HIPODROMO ARGENTINO

COMPETIDORES Y JOCKEYS PARA LA REUNION DEL DOMINGO PROXIMO

1ª Carrera • A las 13.30
Premio KAISERIN — 2200 mts.
(Comienza la Apuesta Doble)
1 Milagrosa 57, C. Coscia
2 Chagopa 57, G. Castro Rojas
3 Gaucha Puntana 57, J. Oural
4 Figuradora 57, J. Gallardo
5 Gizeh 57, R. Sosa
6 Bose 57, M. Salces

2ª Carrera • A las 14.5
Premio RESPINGO — 2500 mts.
(Finaliza la Apuesta Doble)
1 Leonazo 54, M. Lezcano
2 Ibero 54, P. Sahagián
3 Lord Nelson 54, V. Sanguinetti
4 Le Bois 51, S. Criado
5 Hawaian Chieff 54, A. Etchart
6 El Bocha 54, O. Cosenza
7 Los Cerrillos 54, H .Costantino

3ª Carrera • A las 14.50
Pr. MOCITO GUAPO — 2200 mts.
(Comienza la 1ª Doble Extra)
1 Restaurador 56, A. Etchart
2 Chocolate 56, H. Costantino
3 Flyin Ghost 56, A. De Arriba
4 El Amasijo 56, O. Tévez
5 Linaje 56, V. Sanguinetti
6 Eaco 56, O. Domínguez

4ª Carrera • A las 15.35
Pr. FLOR DE VIENTOS - 1800 m.
(Finaliza la 1ª Doble Extra)
1 Cabarrús 56, J. Valdivieso
2 Shot Gun 56, H. Libré
3 Smoke 56, J. Alvis
4 Fantasioso 56, J. Torres
5 Chisguete 56, R. Desvard
6 Hawaian Bar 56, A. Etchart
7 Tired Ball 56, J. Figueroa
8 Chisco 56, H. Mackinze
9 Borgoñón 56, V. Sanguinetti
10 Barbe 56, O. Tévez

5ª Carrera • A las 16.25
Pr. Clásico BOLIVIA — 1800 mts.
1 El Misterioso 48, A. Cervantes
2 L Court 54½, G. Castro Rojas
3 Catley 56½, R. Zalazar
4 Jefe Indio 52, V. Sabín
5 Sun Dancer 49, S. Criado
6 Fisherton 51, O. Miño
7 Morvan 54, H. Costantino
8 Caudaloso 58½, J. Torres
9 El Bólido 49½, M. González
10 Suspicante 48½, M. Lezcano
11 Lotus 54½, V. Sanguinetti
12 Seep 58, E. Jara

6ª Carrera • A las 17.10
Pr. MARRONIER — 1000 metros
(Comienza la 2ª Doble Extra)
1 Adícora 57, R. Torancio
2 Doña Heloise 52, M. González
3 Amoora 55, J. Abregú
4 Spell 57, J. Valdivieso
5 La Notte 55, A. De Arriba
6 Farne 52, E. Tasende
7 Picheta 55, A. Cervantes
8 Princess Time 57 R. Sosa
9 Piricha 55 A. Gaitán
10 Gold Greek 52 R. Barbaretto

7ª Carrera • A las 17.55
Prem. RARA AVIS — 1600 metros
(Finaliza la 2ª Doble Extra)
1 Ecker 57 H. Mackinze
2 Londinense 57, M. Mercau
3 Río Limay 57, R. Desvard
4 El Duque 57, A. Sánchez
5 Pradial 57, J. Bretón
6 Mister Agustín 57, A. Etchart
7 Trop. Winner 57, F. Balgorria
8 Clamoroso 57, M. Saráti
9 Eire 57, O. Zapata
10 Crossbar 57, J. Repiso
11 Hauptman 57, J. Abregu
12 See-Me 57, G. Rizzi
13 Mijail 57, L. Flores

8ª Carrera • A las 18.45
Pr. GRAN APOLO — 1000 metros
(Comienza la 3ª Doble Extra)
1 Scienza 56, V. Sanguinetti
2 Bold Secret 56, H. Costantino
3 Sedición 56, R. González
4 Playing Mile 56, J. Abregú
5 Qué Lluvia 56, M. Saráti
6 Copelina 56, C. Pezoa
7 True Boom 56, L. Bazán
8 Culminación 56, R. Zapata
9 Eucrasia 56, J. Torres
10 María Verónica 5 , J. O. Juárez
11 Valerosa 56, M. Lezcano
12 Igarata 56, R. Buonocore

9ª Carrera • A las 19.40
Premio BRANE — 1600 metros
(Finaliza la 3ª Doble Extra)
1 Bright Caryl 56, A. Ramos
2 Abeta 56, R. C. Ferreira
3 Full Demen 56, M. Salces
4 La Comune 56, O. Cosenza
5 Cantarina Vit 56, H. Guías
6 Pink Bloom 56, O. Miño
7 Tamita 56,R. Rutti
8 Bertilla 56, C. Flores
9 La Delicia 56, M. Lezcano
10 Actuality 56, J. Figueroa
11 Boquita Pintada 56, A. Etchart
12 La Virginia 56, J. Abregu
13 La Pintona 56, R. Laitán
14 Gringalette 56, P. Palmieri
15 Conjurada 56, C. Pezoa
16 Lady Smith 56, J. Valdivieso
17 Raptada 56, M. Escagües
18 Balck Pearl 56, O. Tévez

SGO. DEL ESTERO

(Sorteo de anoche)

1º	$ 15.000.000	... 29596
2º	„ 900.000	... 41627
3º	„ 450.000	... 9436
4º	„ 225.000	... 5737
5º	„ 112.500	... 29601
6º	„ 50.000	... 8461
7º	„ 50.000	... 17274
8º	„ 50.000	... 30692
9º	„ 50.000	... 41696
10º	„ 50.000	... 41962

QUINIELA

(Sorteo de anoche)

1º	... 681	11º	... 473
2º	... 035	182º	... 803
3º	... 215	13º	... 376
4º	... 974	14º	... 596
5º	... 843	15º	... 720
6º	... 600	16º	... 801
7º	... 200	17º	... 999
8º	... 786	18º	... 992
9º	... 632	19º	... 557
10º	... 290	20º	... 695

TIEMPO

MAXIMA, a las 12 horas: 18°6

MINIMA: 15°6 a las 8 horas. Humedad: 79 %. Pronóstico: Cielo cubierto, lluvia caída hasta el momento 39 m

HIPODROMO ARGENTINO

COMPETIDORES Y MONTAS PARA EL SABADO

1ª Carrera • A las 13.30
Premio LEONORA — 1600 metros
(Comienza la Apuesta Doble)
1 Sibilante 56, M. Lezcano
2 Snow Blonde 56, J. Repiso
3 Mejoría Real 56, C. Pezoa
4 Arimpa 56, O. Zapata
5 Cuentezuela 56, H. Costantino
6 Lucy Fe 56, V. Sanguinetti

2ª Carrera • A las 14.5
Premio PROMETIDA — 1600 mts.
(Finaliza la Apuesta Doble)
1 Boheme King 57, M Mercau
2 Get Timbal 57, C. Pezoa
3 Caprese 57, A. Luna
4 Nay 57, O. Ilarione
5 Cavally 57, V. Sabín
6 Rascal 57, R. Rutti
7 Ottaviano 57, D. Verón
8 Don Espuelas 57, M Bertorini
9 Sky Tip 57, J. Valdivieso
10 Harun 57, R. Buonocore
11 Timballo 57, C. Aragona
12 Risky 57, L. Zárate
13 Snow Doc 57, J. Montes
14 Alias 57, C. Míguez

3ª Carrera • A las 14.45
Premio THALIA — 2200 metros
(Comienza la 1ª Doble Extra)
1 Chapita 56, M. Salces
2 Conmocionante 56, M. Saráti
3 Cosita 56, J. Gallardo
4 Rousay 56, O. Zapata
5 La Alcadesa 56, J. Valdivieso
6 Real Intriga 56, R Laitán
7 Las Callas 56, O. Cosenza
8 Sádica Rock 56, R. González
9 Lungul 56, J. Abregú
10 Púdica 56, V. Sanguinetti

4ª Carrera • A las 15.30
Premio LUMERIA — 1000 metros
(Finaliza la 1ª Doble Extra)
1 Red Banner 56, A. Luna
2 Francis Bey 56, J. Fajardo
3 Gamarunko 56, R. C. Ferreira
4 Eufrates 56, J. Abregú
5 Multín 56, R Galloso
6 Pam Far 56, R. Sosa
7 Andrews 56, F. Gaitán
8 Bequeballe 56, R. Zapata
9 Gargantúa 56, J. Martino
10 Un Grillo 56, C. Ramirez
11 Lorlo 56, J. Iglesias

5ª Carrera • A las 16.15
Pr. C. TOMKINSON — 1600 mts.
(Comienza la 2ª Doble Extra)
1 Catanzante 50½, M Lezcano
2 Pradera 53½, H. Costantino
3 B. Campeona 59½, R. Laitán
4 Prestissima 50½, A. Sandoval
5 L'Existence 59½, V.Sanguinetti

6ª Carrera • A las 17
Premio FOLKTALE — 1100 mts.
(Finaliza la 2ª Doble Extra)
1 Borobiack 57, J. Abregú
2 Salgary 57, X.X.
3 Abordaje 54, J. Michelli
4 S. Melody 57, R. Buonocore
5 Lan Raff 57, A Garcia
6 Full Brisk 57, R. Laitán
7 Matón Bluff 57, R. Desvard
8 Florestán 54, H. Capano
9 P. de Palos 57, A. Ramos
10 S. Relincho 57, O. Ilarione
11 S. Modesto 57, C. Flores
12 Dineral 57, H Mackinze
13 Pirineo 54, A. Luna
14 Semétrico 57, A. Herrero
15 D. Melody 57, S. Criado
16 Tintineo 54 F. Gaitán

7ª Carrera • A las 17.50
Pr. D. DESTRUCTORA — 1800 m.
(Comienza la 3ª Doble Extra)
1 Dana Belle 54, J. Espinosa
2 Beida 57, L Zárate
3 Contramina 57, J. Calderón
4 Mary Anne 57, N. Mezzotero
5 Marilinne 57, H. Costantino
6 Sweet Magy 57, J. Fajardo
7 Tirabala 57, R. Ausili
8 R. del Rulo 57, J. Valdivieso

8ª Carrera • A las 18.40
Prem LA CHIFLADA — 1000 mts.
(Finaliza la 3ª Doble Extra)
1 Cerro Real 56, C. Pezoa
2 Torbellino 56, G. Rizzi
3 Vial 56, V. Sabín
4 Nones 56, J. Figueroa
5 N. Gringo 56, J. Mantilla
6 Sensacional 56, J. Fajardo
7 Osborn 56, R. Desvard
8 Heliodoro 56, C. H. Gómez
9 Ritopar 56, A. García
10 Gran Partido 56, X.X.
11 L. Lumiere 56, E. Liceri
12 M. of Money 56, H Costantino
13 Vicious 56, S. Criado

9ª Carrera • A las 19.35
Pr. CASANDRA REAL — 1100 m.
(Comienza la 4ª Doble Extra)
1 Impertérrito 54, J Abregú
2 Vinter 51, G. Sabín
3 Hesperio 54, M. Lezcano
4 Wild Ocean 54, R. Almirón
5 Ammon 54, J. Figueroa
6 Cerro's Sun 57, V.Sanguinetti
7 Ginsel 57, R. Desvard
8 Punteador 57, C. Pezoa
9 Violin Bluff 57, J. Martino
10 J. y Soberano 54, O. Zapata
11 Crusher 51 J. Michelli
12 Esteban 54 H. Libré

10ª Carrera • A las 20.30
Premio ARGELIA — 1800 metros
(Finaliza la 4ª Doble Extra)
1 El V. Negro 57, J. Juárez
2 Mingolino 56, N. Mezzotero
3 Chericles 56, C. Pezoa
4 Mi Rio 56, R. Desvard
5 Rabicano 56, J. Fajardo
6 Jet Siroco 56, H. Capano
7 Preferido John 56, E. Tasende
8 Clincher 56, J. Seoane
9 Orlando 56, J. Abregú
10 Good Sport 56, J. Torres
11 Tambling 56, J. Repiso
12 Monke Boy 56, O. Cosenza
13 Bufante 56, M. Lezcano
14 Secante 56, J. Figueroa

EL GLOBO DE LA SUERTE

MAÑANA: TOMBOLA - 20 PREMIOS - A LAS 15 HS.

Atrasados a la grande			Demorados a los premios		
Centena	Decena	Unidad			
3	2	1	52	97	64
17 s.	36 s.	42 s.	23 s.	17 s.	17 s.

Ultimas 14 grandes	
865	632
706	275
785	779
169	519
969	037
483	274
977	967

FAVORITOS: A la grande 21 - 50 — A los premios 14 - 52

Tres cifras atrasadas a los premios: Centena 4 — Decena 1 — Unidad 4

Ambos Demorados a la Grande: 50 48 11

El Dato de CRONICA: 59 99

HOY Y MAÑANA: QUIN. NAC. - 20 PR. A LAS 21.30

Atrasados a la grande			Demorados a los premios		
Centena	Decena	Unidad			
4	2	6	40	79	67
23 s.	26 s.	26 s.	24 s.	22 s.	21 s.

Ultimas 14 grandes	
702	947
891	802
651	831
692	305
769	603
610	049
872	681

FAVORITOS: A la grande 26 - 19 — A los premios 68 - 40

Tres cifras atrasadas a los premios: Centena 1 — Decena 6 — Unidad 8

Ambos demorados a la grande: 17 19 40

El dato de CRONICA: 67 52

MAÑANA: CORDOBA - 10 PREMIOS - A LAS 22 HS.

Atrasados a la grande			Demorados a los premios		
Centena	Decena	Unidad			
9	1	9	12	87	23
46 s.	25 s.	32 s.	49 s.	46 s.	42 s.

Ultimas 14 grandes	
19.833	23.441
23.771	35.527
1.695	3.161
29.527	10.733
29.224	10.870
17.400	26.465
6.152	12.250

FAVORITOS: A la grande 19 - 57 — A los premios 41 - 12

Tres cifras atrasadas a los premios: Centena 6 — Decena 4 — Unidad 1

Ambos demorados a la grande: 57 36 31

El dato de CRONICA: 21 49

CONVULSION EN ITALIA

Incidentes, Atentados y Raptos

ROMA, 8 (EFE). — Choques entre policías ymanifestantes se registraron en Roma, cuando unos mil militantes de ultraizquierda intentaron manifestarse en las calles de la capital contra la clausura de las sedes de "autonomía operaria".

Después de una asamblea de grupos de la extrema izquierda, en la Universidad de Roma, unos mil jóvenes intentaron organizar un cortejo de protesta.

Cuando los manifestantes salieron del recinto universitario, la policía intervino con el lanzamiento de gases lacrimógenos, impidiéndoles continuar la marcha.

Grupos aislados de ultraizquierditas se manifestaron posteriormente en un barrio popular de Roma, levantando algunas barricadas, pero fueron dispersados inmediatamente por las fuerzas del orden.

Por su parte, los responsables de "autonomía operaria" denunciaron hoy este "nuevo episodio de represión política", del que hicieron responsables a todos los partidos que apoyan al actual gobierno de Giulio Andreotti, incluido el comunista.

Otras organizaciones de extrema izquierda, como "Lotta Continua" se han solidarizado también con "Autonomía Operaria", acusando al golberno de un "montaje político" y de no aplicar las mismas leyes con los "golpistas fascistas".

♦ PARO FERROVIARIO

ROMA, 8 (AFP). — Todo el tráfico ferroviario italiano será perturbado esta semana, debido a una serie de reivindicaciones formuladas por diversos sindicatos del sector, se supo hoy aquí.

Hoy martes, de las 10.00 a las 12.00, el servicio será interrumpido para facilitar a los ferroviarios la participación a asambleas reivindicativas bajo la égida de los tres sindicatos, CGIL (mayoría comunista), CISL (cristiano) y UIL (socialista).

Se prevé que las perturbaciones más graves se producirán entre el viernes próximo a las 21.00 y el sábado a la misma hora debido a una huelga general de los tres sindicatos citados.

♦ ATENTADO DIRIGENTE

MILAN, Italia, 8 (EFE). — Con el ya tradicional sistema de los disparos a las piernas, un dirigente de la Sociedad Automovilística "Alfa Romeo", Aldo Grazzini, de 53 años, fue víctima hoy de un atentado, en Milán.

Los Autres, pertenecientes a las "brigadas rojas" —responsables de otras acciones terroristas similares en los últimos tiempos contra políticos, empresarios y periodistas—, dispararon repetidamente contra Aldo Grazziani, poco después de que este saliese de su casa.

Inmediatamente se dieron a la fuga en un automóvil, mientras que algunos transeuntes atendieron a la víctima.

♦ CONDENADOS

TARANTO, Italia, 8 (EFE). — Son fascistas y mafiosos los siete responsables de la "anónima de secuestros" del sur de Italia a los que, anoche, un tribunal de Taranto condenó a un total de 80 años de cárcel.

La mayor condena, 14 años, recayó, precisamente, sobre un conocido personaje del neofascismo meridional italiano, Luigi Martinesi, quien había protagonizado un escándalo, al denunciar en el proceso al diputado ultraderechista Clemente Manco como responsable de los secuestros, que permitieron a esta organización recaudar 280.000.000 de liras (unos 318.000 dólares).

MURIO UNO DE LOS SEXTUPLES DE ROTTERDAM

ROTTERDAM, Holanda, 8 AP). — Dennis Nijssen, el más joven de los sextuples holandeses nacidos e 18 de setiembre, falleció en las primeras horas de hoy.

El infante había sido sometido hace poco más de un mes a cirugía para corregir un intestino perforado. Su estado de salud mejoró después de la operación, pero comenzó a deteriorarse repentinamente el jueves último. No respondió positivamente a alimentación endovenosa.

La madre de los sextuples, Corrie, de 27 años de edad, es esposa de un obrero metalúrgico. Había sido sometida a tratamiento de drogas fertilizantes.

Los otros cinco bebés, un varón y cuatro mujeres, se encuentran en buena salud

Hay un solo juego de sextuples sobrevivientes en el mundo, hijos de la señora Susan Rosenkowitz, de Ciudad del Cabo, Sudáfrica. Nacieron en 1974.

Durante su breve existencia, Dennis también padeció problemas de las vías respiratorias.

El matrimonio Nijssen se había mudado la semana pasada de su pequeño departamento a una casa de 5 habitaciones en Hoemserk, al noroeste de Amsterdam.

UN TROTAMUNDOS DE LA ARGENTINA

YOKOHAMA, Japón, 8 (France Presse). — Un argentino de 24 años, fabricante de cueros, que hace una gira alrededor del mundo en una casa rodante, llegó hoy aquí, por dos meses, para "conocer gente". José Luis Berletta, de Buenos Aires, llegó aquí a bordo de un carguero después de visitar Brasil, Venezuela, Estados Unidos y México junto con su esposa, Judith.

Dijo que iban a conducir su casa rodante, en la que duermen, por todo Japón "para hacerse amigos entre los japoneses" antes de partir para su próximo destino, Formosa.

LONDRES AMENAZADA DE QUEDARSE SIN ELECTRICIDAD Y BOMBEROS POR PAROS

LONDRES, 8 (UPI). — La Junta de Electricidad debate hoy una oferta condicional de los 4.000 obreros rebeldes del ramo para volver al trabajo, pero otras disputas industriales amenazaban con dejar al país sin bomberos y paralizar el tráfico en los puertos de mar y de aire, y obligando al gobierno a poner en alerta a tropas para reemplazar a 32.000 bomberos

La huelga de los trabajadores manuales "haciendo cumplir los reglamentos" y prohibición de trabajo extraordinario, ha cerrado casi la mitad de las plantas eléctricas británicas, pero los representantes de los huelguistas aceptaron regresar al trabajo mañana si el gobierno aceptaba tres condiciones.

Las demandas son: firme promesa de que en las próximas discusiones sobre aumentos de salarios se considerarán las peticiones de otros beneficios que se presentaron ahora, garantías de que se levantarán las sanciones contra todos los huelguistas pagándoseles además el tiempo que han estado en el paro y, finalmente, garantías de que en el nuevo acuerdo se reconocerá el derecho a los delegados de departamentos de negociar fuera de los sindicatos oficiales.

Los dirigentes de los sindicatos oficiales no han querido hacer predicciones sobre si el secretario de Energía Anthony Medgemood Benn y la Junta de Electricidad aceptarán esas condiciones. El gobierno ha venido insistiendo durante los nueve días de la disputa en negociar a través de los canales oficiales.

Al mismo tiempo el gobierno movilizaba tropas para tenerlas listas en caso de ir a la huelga los 32.000 bomberos del país.

Los dirigentes del Sindicato de Bomberos, reunidos ayer en sesión extraordinaria, acordaron por mayora de 2-1 ir a la huelga la semana que viene si no se les concede un aumento inmediato del 30 por ciento en sus sueldos.

El acuerdo provocó indignados titulares en los periódicos.

"¿Se negará usted a rescatar un niño?", publicó hoy el "Daily Mail".

"La respuesta con un rugido de los bomberos es sí".

Pero el gobierno reaccionó aún más enérgicamente.

♦ PRENSA: HUELGA

LONDRES, 8 (ANSA). — "The Daily Mirror", el diario británico más vendido (cuatro millones de ejemplares al día) no apareció hoy por una huelga de sus periodistas.

Los periodistas piden un aumento anual de tres mil libras esterlinas para que sus sueldos queden equiparados a los de los tipógrafos. Con la huelga tiene que ver también la introducción de nuevas tecnologías con que se podrían reducir las plantillas.

Hasta ahora han hecho huelga los 450 periodistas del grupo de "The Daily Mirror", el cual publica también los diarios dominicales "The Sunday Mirror" y "The Sunday People" y la revista "Reveille".

ORFILA SE REFIRIO A SU VIAJE POR EUROPA

WASHINGTON, 8 (EFE). — El tema de los Derechos Humanos es la preocupación dominante en Europa en lo que se refiere a América latina, declaró aquí a "EFE" el secretario general de la OEA, Alejandro Orfila.

Orfila regresó recientemente a Washington tras una gira de cuarenta días por el viejo continente.

El secretario de la OEA, que prepara un informe sobre sus gestiones en Europa, señaló que América latina necesita ampliar sus canales de información con los Estados y organismos internacionales europeos a fin de dar mejor a conocer la realidad del continente americano.

Calificó su visita a Europa como "positiva", ya que le permitió conocer en detalle la amplia labor que puede realizar la organización en Europa en el terreno de los intercambios multilaterales.

En su gira por Europa, Orfila fue recibido por los jefes de Estado y de gobierno de la mayoría de los países y mantuvo una entrevista con el Papa Paulo VI.

ANIVERSARIO EN RUSIA MOSTRANDO SU PODERIO

MOSCU, 8 (UPI). — La Unión Soviética desplegó su poderío militar junto con declarar sus intenciones de lograr la paz mundial, al conmemorar el sexagésimo aniversario de la revolución bolchevique.

El tradicional desfile militar celebrado ayer en la Plaza Roja moscovita, tuvo proporciones dobles que los efectuados en los últimos años, y en Leningrado hicieron aparición, por primera vez desde hace tres años, vehículos militares.

El ministro de Defensa, Dimitry Ustinov, pronunció el discurso de honor tras el desfile ante miles de dignatarios, autoridades civiles y militares que se congregaron en la Plaza Roja, así como cientos de invitados de partidos extranjeros.

"Nuestro partido y el Estado dirigen la lucha por la paz, distensión y desarme, aunque al mismo tiempo tomamos todas las medidas requeridas para un fortalecimiento futuro de nuestras capacidades militares.

ESPAÑA RECONOCERA A LOS EXILIADOS POLITICOS

MADRID, 8 (EFE). — Una comisión interministerial española, formada por expertos de Justicia, Interior y Asuntos Exteriores, elaborará antes de fin de mes el estatuto del refugiado político.

El estatuto mantendrá la tónica común de la facultad discrecional del Estado para conceder el beneficio a los refugiados, fijará sus derechos y obligaciones y creará una estructura administrativa para hacer operativa la nueva legislación.

En fuentes cercanas a los núcleos de exiliados que han llegado a España, procedentes en su mayoría de América latina, norte de Africa y países de Europa oriental, se espera que el estatuto contribuya a resolver problemas como la integración social y laboral y que ofrezca garantías personales y políticas que permitan la posibilidad de una nueva vida. Un prtavoz de los exiliados latinoamericanos declaró que "con la elaboración del Estatuto del Refugiado Político, España va a cumplir un compromiso moral e histórico irrenunciable".

En medios allegados a los refugiados palestinos, se opinó que "el estatuto fortalecerá la imagen democrática y de libertades públicas que ofrece en este momento España".

FURIA HOMICIDA: BALEO A 10 PERSONAS

NUEVA ORLEANS, 7 (DPA). — Problemas conyugales y la pérdida de un buen empleo hace un año, acabaron por enloquecer a un hombre de 35 años, que baleó ayer a diez personas en Nueva Orleáns, incluyendo a su mujer y a su suegro, que se encuentran graves en un hospital de la ciudad. El propio Carlos Poree tuvo que ser enviado a un hospital tras su detención, debido a lesiones que sufrió durante un alboroto que armó cuando, en un cuartel policial, se le quiso fotografiar y tomar las empresiones digitales. Poree deberá ahora enfrentar juicio por lesiones e intento de homicidio contra diez personas. El detenido, que hace un año perdió un empleo de 19.000 dólares al año en la oficina de impuestos de Nueva Orleáns, comenzó ayer baleando a su esposa Diane (34) tras una discusión, baleó después a su suegro de 61 años y salió luego en su automóvil disparando a diestra y siniestra en el barrio francés de la ciudad, hiriendo a otras tres personas. Aparcó luego en el barrio comercial, se dirigió a una oficina de inversiones y, abriendo la puerta contra la cara de un empleado, comenzó a disparar contra los clientes y empleados, hiriendo a tres de ellos y baleando luego a otras dos personas en la vereda. Fue detenido dos horas después de comenzar los baleos, por dos policías de civil con los cuales sostuvo una corta balacera.

♦ UNA MUERTE ABSURDA

LONDRES, 8 (AP). — Una mujer de 85 años de edad falleció hoy en una mesa de operaciones de Londres cuando el sector quedó a oscuras debido a una medida de trabajo a desgano y los generadores de emergencia no funcionaron. El hospital General Príncipe de Gales informó el fallecimiento en tanto líderes gremiales de los 4.000 empleados enfrascados en una disputa sobre salarios exhortaron a que se reanude la normalidad para el miércoles por la noche.

Un vocero del hospital dijo que la mujer era sometida a una operación abdominal exploratoria cuando se cortó el servicio de electricidad y los dos generadores de emergencia del hospital entraron en acción.

SON ACUSADOS EN URUGUAY LOS GANADEROS

MONTEVIDEO, 8 (UPI). Las fuerzas armadas acusaron ayer a los sectores ganaderos de "atentar contra la población", responsabilizándolos de limitar con fines especulativos el envío de hacienda a los mercados y anunciaron que respaldarán un plan gubernamental que establece severas sanciones contra tales retenciones.

Un comunicado de las fuerzas conjuntas, difundido por la red nacional de radio y televisión, dijo esta noche que "los intereses del pueblo y del Estado no pueden ni deben estar supeditados al afán especulativo de quienes son parte de él", al avalar un decreto del gobierno que crea impuestos especiales y suprime beneficios a los productores ganaderos que retengan sus haciendas.

El parte militar dice que el gobierno, al elaborar en abril su política ganadera, tuvo cuidado de asegurar el ciclo productivo, asegurando las cuotas de envío a las plantas de consumo.

"La respuesta de los tenedores (ganaderos) a la intención del gobierno fue la retención de hacienda lo que constituye un atentado a la población que ha visto disminuida la posibilidad de consumo de su tradicional alimento a la vez que ha resentido la colocación de las carnes de exportación en mejores condiciones", añade el comunicado.

En las últimas semanas los habitantes de Montevideo afrontaron serias dificultades para abastecerse de carne vacuna, luego que se agotaron los stocks congelados. Para conseguir carne fresca, en muchos casos, la gente debe aguardar varias horas frente a las carnicerías a la espera de la llegada de los envíos, cada vez más escasos.

"CARLOS" PODRIA ESTAR EN LIBANO

BEIRUT, 8 (UPI). — El diario derechista "Al Ahrar Tuesday" informa que el terrorista internacional conocido como "Carlos" se encuentra en algún punto de Líbano, completamente disfrazado.

"No se sabe cómo y por dónde se las ingenió para ingresar, ni qué pasaporte mostró, porque ha cambiado su apariencia física varias veces", dice el diario.

"Al Ahrar" dice que se revisaron los archivos del aeropuerto de Beirut y que las autoridades iniciaron del mismo modo investigaciones en torno a una célula del grupo terrorista japonés conocido como el Ejército Rojo, que estaría en algún lugar de Beirut.

LA CAMPOY VOLVIO CON SU CONSORTE. CAMERO: DEL MOTO-CROSS A CERTAMEN. BERGMAN-TRISSI: NO SE COMPARAN. PALITO, DISPARATE. ¡OJO CON MOFAS!

La dupla integrada entre Ana María Campoy, **la que nunca tuvo premio**, y José Cibrián, **el circunspecto, volvió a funcionar.** Empezó merced a aviso de ananá-fizz donde se juega con el nombre de la señora Campoy ("Ana" por "Ananá"). Este es el segundo comercial (el primero fue de colchones) de doña Ana María.

No contentos con ello, los Campoy-Cibrián **se apostarán desde enero** en reducto de la Avenida de Mayo con la reposición del capolavoro de doña Ana M. Se trata de "Piel de Judas" y, hete aquí, que don Pepe **tomará el personaje que no quiso hacer en abril último** (fue suplantado por Villanueva Cosse, **el oriental**).

El matrimonio **suspiró recordando épocas pasadas.** Ayer nomás, **en el 68**, cuando **de un simple cobro de cachets**, don Cibrián **le obsequió costoso anillo de brillante** (amarillo) a su cónyuge. Doña Ana M. ve la joya y suspira. **Y bueno...**

♦ DARDOS AL PARTIR

En la antevíspera partió a España para presentar su **cuestionado** tema seleccionado en certamen efectuado por un canal porteño, **el dubitativo** Juanjo Camero, **el langa del ¿por qué?**

Don Camero no largó prenda sobre si piensa ganar con su canción (compuesta en dupla con Jerónimo, **no el indio**). Adelantó planes de trabajo mencionando una vista dirigida por Néstor Paternostro, **el frustrado mosaiquista**, sobre el deporte del motocross. Nada dijo sobre "Buen viaje, Ramón", de Barney Finn, que **antes** apuntaba como su más cercano proyecto (?). Por lo visto, don Camero solo trabaja con directores que **están por debajo** de quienes lo condujeron en épocas de **su inflada carrera** (Renán, Tinayre, Favio, Olivera). También **mandó dardos contra el periodismo** diciendo que **"había pocos periodistas en serio"**. Para don Camerito, ser "en serio" **significa ser consecuentes y elogiarlo. Se ignora con qué motivos.**

♦ ¡QUE EXAGERADO!

Resultó exagerado que quién estuvo a cargo de la presentación de "La doncella de Orleáns" dijera que "la actriz que encarna a Juana de Arco **puede sin temor a la comparación parangonarse con Ingrid Bergman quien hizo el mismo personaje**". Esto **sonó a tremebundo** sobre todo después de ver la emisión del tape grabado a fines de setiembre. La actriz comparada con doña Ingrid es Trissi Bauer, **la teutona. Sin comentarios.**

♦ NO SE "QUEMO"

Cosas que se observaron en "La doncella de Orleáns": **Una marcación engolada** en los actores (así sonaron las de Miguel Angel Solá, **desacertado** a quien presentaron en el orden alfabético como "la actuación especial"; Jorge Mayor de quien **jamás entenderemos** porque se dice que es un estupendo actor, Héctor Pellegrini y Beto Gianola). Doña Trissi debió estudiar más de seis meses (según se dijo) ese personaje. Los finales de cada frase **los apagó cuando debió ser al revés.** Tiene, eso sí, una imagen que **presta luminosidad** a la pantalla. A Juana **no la quemaron**, a Doña Trissi, **tampoco.**

♦ CHARLIE ES DISPARATE

Piolamente, para no chocar con "Los ángeles de Charlie" ni con otra vista a llamarse "Los diablos de Charlie", Palito Ortega, **el multiprogenitor, cambió en la víspera el rótulo** a su tercera cinta como "dire". La rebautizó como **"El tío disparate"**. El dichoso tío no es otro que Carlitos Balá, **el flequilludo. ¡Crash!**

♦ CASOS QUE NO SON MOFAS

Juan Verdaguer, **el humorista**, tiene un micro dentro de "Videoshow". Normalmente, parlotea durante tres minutos y cuenta temas a los que llama "casos". El último viernes habló del alcoholismo y, obviamente de los alcohólicos. En lugar de alegre **el caso se puso triste.** Es que la enfermedad **no daba para mofas. ¡Hay que cuidarse!**

♦ DE FESTEJO

Pasado mañana a las 18.30 canal 7 celebrará sus 26 años de vida con un cóctel en el cual está invitado su personal contratado y periodistas especializados. **¡Albricias!**

♦ UN CHICO DE HOY

El hijo de "Dominguín", **el torero y Lucía Bosé la actriz** llamado Miguel Bosé había expresado a esta sección que **"mi verdadera vocación es la de bailarín"**. A fe que aquí lo demostró en sus shows para "Hola gente, hola música" y "El show de Antonio Prieto". El muchacho de 21 pirulos, **bailoteó más que cantó**, acompañado de cuatro danzarines. Además, mientras emitió gorgoritos, se meneó de lo lindo. Sus canciones ("La libertad" y "Linda") tienen aspectos que pueden chocar con la censura. **Aunque no tanto, claro...**

♦ SE ALQUILA

Una cinta nacional mostrada hace dos semanas en el 7 se pasó el último domingo en el 13. Se trató de "Orquesta de señoritas" (1941) con Nini Marshall, Francisco Alvarez y Zully Moreno (ésta no anunciada en la promoción). El caso está en que todo ese lote de Sono Film **fue alquilado por el canal decano para una sola emisión.** Pero, en realidad, pertenece a la teledifusión de Constitución. **Aclarado.**

♦ CINE NOSTALGICO

El viernes, al dar comienzo "Tarde Visión" se proyectará la vista de 1944 "Su mejor alumno", **catalogada como la mejor de su año.** Seguirán a la misma, en venideras emisiones, a partir del lunes 14, "Un hombre cualquiera (1954) "Por cuatro días locos" (1953), "La casa de los millones" (1942), muy cómica, con Sandrini y, **la inolvidable** Olinda Bozán, y "Sucedió en Buenos Aires" (1954), con Olga Zubarry, **la vasca. Muy nostálgico.**

♦ GRAGEAS

"Los Bombos de Oro" festejaron anoche, en cantina de Charcas y Bonpland, sus 10 años de vida artística. ★ Se están enviando formularios a la perfumada colonia con el fin de que presten datos para aportar a la guía del "¿Quién es quién?" a publicarse en el venidero mes. ★ Los Mentasti repusieron en Martínez "Cigüeñas y repollos... (no deben mentir)", historieta infantil de Inés Mariscal con música de Liliana Paz, la suavísima. ★ Coloreada postal con imagen del puente de Rialto, en Venecia, nos envía Oscar Sacco, el ex duende. Retomará recién en el 78 su contacto como productor de "La feria de la alegría", el que no puede ser copiado, por Radio Caracas TV.

16
- 13 Mujer más mujer

16.30
- 9 El amor tiene cara de mujer

17
- 13 Margarito Tereré

17.30
- 2 La casa de Coquito
- 9 Los locos Adams
- 11 Tardes de Marconi
- 13 Festival infantil

17.45
- 7 El show de Carlitos Chaplin

18
- 2 Misterios de la vida animal
- 9 El mundo de Calculín
- 13 El show de Biondi

18.30
- 2 Centinelas del bosque

19
- 2 Caza submarina
- 7 El circo de Marrone
- 9 El show de Dick Van Dyke
- 11 Teleonce informa
- 13 El Zorro

19.30
- 2 Los 4 fantásticos
- 7 Revista de noticias
- 9 Bonanza
- 11 Tardes de Marconi
- 13 Telenoche

20
- 2 La pantera rosa
- 7 La pantera rosa
- 11 Corre Joe, corre
- 13 Mónica presenta

20.25
- 11 Estrellas de la Televisión

20.30
- 2 Notidos
- 9 Hora de noticias
- 11 Luz, cámara, humor

20.55
- 9 Las cartas de Larguirucho

21
- 2 y 13 Odol pregunta
- 7 El hombre nuclear
- 9 Los Walton

21.30
- 2 Hola tango
- 13 Aventura 77

22
- 2 La música
- 7 "Falta el título"
- 9 Me atrevo
- 11 Los aventureros

23
- 2 Las grandes preguntas
- 7 Cine de trasnoche "Estos italianos"
- 9 Orson Welles
- 11 Video Show: conduce Jorge Fontana
- 13 Flash

23.30
- 2 Cine del martes "La señal del Aguila"
- 9 Hong Kong

24
- 13 Pequeños conciertos

0.30
- 9 Hora de noticias
- 13 Noticiero 13

0.45
- 13 Un momento de meditación

1
- 7 Noticiero 7
- 9 Dios con nosotros
- 11 Teleonce informa

1.30
- 7 Ven Señor Jesús
- 11 El Evangelio de cada día

GUERRA CONYUGAL CON SUAVE OLOR A ROSAS

PARIS, 8 (AFP). — "Mar de rosas", de la brasileña Ana Carolina Teixeira Soares, que fue presentado hoy en el Festival de París, mereció una primera crítica favorable en el "Quotidien de París" de aquí, diario consagrado oficialmente al quehacer cultural.

Para el crítico, la autora del filme "depositó gentilmente una pequeña tonelada de dinamita en la pantalla" con "Mar de rosas", donde una adolescente de 15 años observa los episodios de la guerra conyugal sin piedad a la que se libran sus padres.

El filme nada tiene de literario y "empuja como una planta llena de espinas en el suelo de un Brasil que conocemos muy mal en Europa", añade el crítico.

El primer tercio transcurre con la apariencia de un tranquilo realismo corrosivo, una mirada cruel y humorística" de una clase media en expansión, de "una burguesía ávida", y se trate de una "mirada rara a un Brasil a veces víctima de un amable y turístico pintoresquismo tropical".

El crítico, Pierre Kast, aconseja asistir a la película abandonando "el paternalismo con el que tenemos tendencia a mirar a todo el Tercer Mundo".

En tal sentido, destaca que "la película de Ana Carolina Teixeira Soares nos llega como un meteoro". "Mar de rosas es el primer filme de ficción de Teixeira Soares que a los 30 años, tras haber estudiado medicina y haberse ocupado de organizaciones de estudiantes, presentó una veintena de cortometrajes documentales y que ahora "ns deposita gentilmente esta pequeña tonelada de dinamita en la pantalla", añadió Kast.

La película de la brasileña será presentada el jueves en la gran sala del teatro Empire y en ella trabajan Norma Bengell y Hugo Carvana.

♦ OTRA GUERRA

VENECIA, 8 (ANSA). — Comenzó a rodarse en Venecia el filme "La guerra delle patate", dirigido por Walter Santesso, un ex actor (fue "Paparazzo" en "La dolce vita" de Fellini) que pasó hace algunos años a la dirección cinematográfica con "Storia di un cavallo", ganadora de varios premios internacionales.

Walter Santesso para su segunda película apuntó nuevamente sobre una historia para chicos, con una trama en la que algunas pandillas juveniles, en sus juegos, se enfrentan con cierta violencia, hasta el día en que deciden liberar a una muchachita secuestrada junto con su gatito.

El rodaje se desarrolla entre Venecia y Chioggia y toman parte en el mismo 1.500 niños.

SUS CARTAS ESTAN ECHADAS

♢ P	♠ A	♢ R	♡ R	♣ T	♢ U	♠ P	♣ E	♢ D	♡ E	♠ R	♣ P
♣ O	♡ C	♣ N	♡ I	♠ E	♣ D	♡ B	♣ R	♠ C	♡ I	♠ I	♣ A
♡ R	♣ N	♢ E	♠ A	♢ N	♣ A	♢ C	♡ A	♣ P	♢ I	♡ C	♠ N
♣ R	♡ A	♠ S	♢ A	♠ U	♡ R	♢ E	♠ L	♢ N	♠ A	♡ T	♣ U
♡ A	♣ E	♢ T	♡ S	♠ B	♢ O	♠ O	♢ D	♣ B	♢ O	♣ A	♠ R

En estos 60 naipes se encuentra encerrado un mensaje para usted. Acaso se trata de un augurio o de una advertencia que no deberá desestimar. Para dar con el mensaje que corresponda al lector éste debe proceder de la siguiente manera: si su nacimiento se ha registrado entre los días 5 y 11 (no importa el mes) elegirá PICAS; si se ha producido entre los días 12 y 19, TREBOL; si lo fue entre los días 20 y 27, DIAMANTE, y finalmente, si su advenimiento al mundo aconteció entre los días 28 y 4, su palo será CORAZONES. Una por su orden leyéndolas de izquierda a derecha, las letras que llevan las cartas correspondientes a la fecha en que nació y escríbalas. Así obtendrá el mensaje requerido.

PLACIDO DOMINGO FILMA EN MEXICO

NUEVA YORK, 8 (AP). — Manolo Fábregas, el conocido hombre-teatro de México, terminó una semana de intensa actividad en Nueva York durante la cual asistió como invitado especial a la función de beneficio de "Golda".

William Gibson, autor de la obra "Golda", basada en la vida de la ex primer ministro de Israel, invitó a Fábregas, quien después de la función se reunió con la propia señora Meir, con la actriz Anne Brancroft, protagonista de la obra, con Gibson y con el director Arthur Penn.

Fábregas gestionó los derechos de la nueva versión de "Drácula"; fue agasajado por Samuel Liff, director de la sección de teatro de la agencia, William Morris; por el productor Morton Gottlieb, por Carlos Montalbán y por Plácido Domingo.

Domingo, el cantante hispano-mexicano considerado actualmente como el primer tenor del mundo, ofreció una cena a Fábregas después de la representación de "Rigoletto" anoche en el Metropolitan Opera House en la cual Plácido refrendó sus constantes éxitos.

SE HAN SEPARADO ALI MC GRAW Y MC QUEEN

HOLLYWOOD, 8 (AP). — Las estrellas cinematográficas Ali McGraw y Steve McQueen, cuyo romance condujo al rompimiento del matrimonio de la actriz con el productor Bob Evans, se han separado, según dijo un abogado de la pareja.

Uno de los dos probablemente presentará demanda de divorcio para poner fin a su matrimonio de cuatro años, dijo el abogado Ken Ziffrin.

Se casaron en Cheyenne, Wyoming, bajo un árbol en 1973 por un juez de paz que suspendió su juego de golf para efectuar la ceremonia.

La separación de Mc Queen, de 47 años, y de Ali, de 38, fue amistosa y siguen siendo "buenos amigos".

PASOLINI: LIBRO SOBRE SAN PABLO

ROMA, 8 (EFE). — El desaparecido escritor italiano Pier Paolo Pasolini pensó en 1968 llevar al cine la vida de San Pablo, a cuyos efectos escribió un libro, hasta ahora inédito, que aparecerá próximamente en ocasión del segundo aniversario de su muerte.

El proyecto, llamado a suscitar muchas polémicas, sitúa a San Pablo en el mundo contemporáneo y lo hace viajar de una parte a la otra del mundo, llevando su predicación y chocando contra la dura realidad temporal.

PSICOANALISIS EN TIEMPO DE SOLFA

Se informó que se están ultimando los detalles para el lanzamiento de una nueva comedia musical que tendrá como figura central a la múltiple Agó Franzetti.

Esta intérprete, que ya tuvo un paso destacado por el teatro de revistas y que como actriz fue en alguna oportunidad integrante de la terna para el Martín Fierro, reúne la diversidad de cualidades que son necesarias para encarar un tipo de actividad que no por frívola resulta menos difícil.

La obra tiene como temática la psicología, tomada en solfa, girando alrededor de su inspirador, **el transitado Freud.** Posiblemente la aparición de la dinámica Agó produzca en los espectadores más de un trauma o quizás algún infarto.

BLASCO IBAÑEZ: VIEJA EDITORIAL

VALENCIA, España, 8 (EFE). — La editorial "Prometeo" se convertirá pronto en la gran editorial valenciana.

"Prometeo" fue fundada por el novelista levantino Vicente Blasco Ibáñez como sociedad limitada y ahora se ha transformado en anónima por decisión de los responsables de la empresa.

Los nuevos socios pretenden crear un foco cultural eminentemente valenciano, frente a los grandes centros editoriales que radican en Barcelona y Madrid.

"Prometeo" que es la creadora del premio "Blasco Ibáñez" de novela, concederá pronto otro para cuentos en valenciano, bajo el lema "Malvarrosa", en honor a la famosa playa de Valencia que tantas veces plasmó en sus libros

★ ASTROS. Corrientes 746. - Tel.: 45-5541.
21 y 23 horas
Debut, miércoles 16
JORGE PORCEL - DON PELELE
JUAN C. CALABRO - TRISTAN
MARIO SANCHEZ - PATRICIA DAL - GUADALUPE en:
¡QUE AÑO FENOMENAL SE VIENE CON EL MUNDIAL!
Como invitada de honor
BLANQUITA AMARO
y Miguel Jordán, César Bertrand, Oscar Villa, Delfor Medina, Carmen Barbieri, Susana Quinteros, Isabel Coel, Graciela Butaro. (Prohibida para menores de 18 años).

UN ALAIN DELON A LA ITALIANA

Se llama Franco Gasparri y aseguran que es la versión italiana de Alain Delón. Se lo verá dentro de poco en el filme "Ultimátum", una producción de inusitada violencia, en la que participan también Lee J. Cob y el ex campeón mundial de boxeo Nino Benvenutti.

CINE JAPONES EN LA MALA: SOLO EROTISMO Y VIOLENCIA

TOKIO, 8 (ANSA). — "El cine japonés está en coma, profundo e irreversible. Produce no más de cuarenta películas por año, la mayor parte filmes eróticos con una gran salsa de violencia sadomasoquista. Salvo algunos grupos de productores independientes, solo sobreviven cuatro empresas productoras y la más activa se dedica exclusivamente a los pornofilmes".

El que así habla es Keisuke Kinoshita, uno de los grandes del cine japonés cuando el cine japonés era grande. En los últimos diez años ha dirigido solamente una película: "Sriranka no aito wakare" (**Un amor y un adiós en Sriranka**, 1976), filmado en la isla de Ceilán que se llama, justamente Sriranka.

Pequeño, delgado, vivaz, Kinoshita no representa los 65 años que tiene. Fue definido como el "René Clair del cine japonés" por su capacidad de fundir armónicamente la inclinación al sentimentalismo y el gusto satírico. Ha practicado todos los géneros narrativos, dejando en cada uno la impronta de un talento y un estilo inconfundibles: "Una tragedia japonesa", "Una mañana con la familia Osone", "Veinticuatro ojos", "El regreso de Carmen", que fue en 1950 la primera película japonesa en colores.

Kinoshita atribuye a la televisión el estado actual de la cinematografía japonesa. Aunque reconoce que las razones del fenómeno son diversas y requerirían una profundización compleja en la evolución total de la sociedad japonesa.

Al hablar de sus colegas, los directores japoneses, señala que solamente Kon Ichikawa trabaja de tanto en tanto. Mizoguchi y Ozu Naruse han muerto. El fracaso de "Dodeskaden" impulsó a Kurosawa a intentar suicidarse y para filmar "Derzu Uzala" debió recurrir a la financiación soviética. Los demás directores permanecen inactivos o trabajan en televisión. Hay un conocido director que se gana la vida como cronista radial de carreras y otro que se ha hecho monje.

El cine ya no es un espectáculo popular como lo era hace veinte años: sobre 100 japoneses que iban habitualmente al cine en 1957, solamente 10 continúan concurriendo. Dos de cada tres salas cinematográficas han sido transformadas en estacionamientos para autos o en alguna operación edilicia.

SERIES RUSAS EN LA TV PERUANA

LIMA, 8 (ANSA). — Series y filmes grabados en la Unión Soviética serán proyectadas próximamente por la televisión peruana, según anuncio hecho por el primer secretario de la embajada soviética, Vladimir Kasakov.

En declaraciones formuladas en Arequipa, 1.000 kilómetros al sur de Lima, donde participará en diversas actuaciones con motivo del aniversario de la revolución de octubre, el diplomático explicó que se verán dentro de poco series y filmes grabados en su país, gracias al convenio que acaban de suscribir ambos gobiernos.

El convenio entre el Comité de Radio y Televisión de la URSS Enrad-Perú, prevé también la proyección en Rusia de programas grabados.

GLENDA JACKSON NO DESCANSA: HUMOR NEGRO Y SHAKESPEARE

LONDRES, 8 (ANSA). — Después de catorce años, durante los cuales se convirtió en una estrella del cine internacional, Glenda Jackson volverá a ser dirigida en teatro por Peter Brook, con quien interpretará "Marat-Sade".

Durante la próxima temporada de verano de la "Royal Shakespeare Company" en Stratford-on-Avon, Glenda será la protagonista de "Antonio y Cleopatra", porque, como dice ella repitiendo palabras de Brook, "ahora tengo la edad para hacerlo". El comentario se refiere a un consejo-prohibición que le diera el famoso director hace unos años: "Si alguien te propone interpretar a Cleopatra, responde que todavía no tienes la edad justa".

A los 41 aos, esta ganadora de dos Oscars de la Academia de Hollywood, confiesa que algún día abandonará su lugar frente a las cámaras, pero tal vez nunca mientras viva, su puesto en el escenario teatral. "Una vez le pregunté a Bette Davis —cuenta— por qué no actuaba más en teatro y ella me contestó que no podía aguantar tanta agonía. Entendí lo que me quiso decir, para mí esa ansiedad que solamente produce el teatro es una sensación que necesito para vivir".

Mientras tanto, Glenda, que acaba de regresar de Los Angeles donde filmó una comedia con Walter Mattheau ("House calls"), sigue sin "ansiedades" su carrera cinematográfica.

TRILOGIA DE COLETTE AL CINE

PARIS, 8 (ANSA). — La serie de novelas de "Claudine", de la famosa escritora francesa Colette, tendrán pronto una versión cinematográfica.

La guionista Daniele Thompson, hija del realizador Gerard Oury, que escribió los guiones de sus últimos filmes, ha elaborado la adaptación de tres de las cuatro novelas de la serie, o sea, "Claudine á l'école", "Claudine á París" y "Claudine s'en va".

El realizador no será su padre sino Edouard Molinaro.

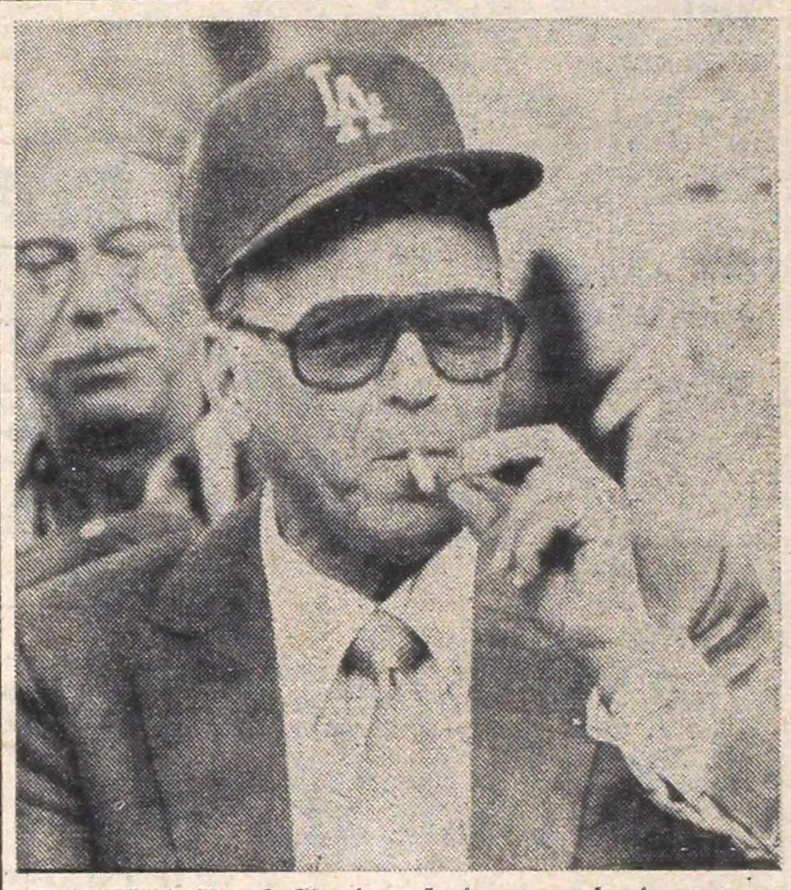

FANATICO. Frank Sinatra, el eterno cantante y excelente actor de cine, es un hincha furioso del equipo de béisbol de "Los Angeles Dodgers". No hay domingo que falte a un encuentro del club de sus amores. En este sentido, es "fana" completo, con gorrita y todo. (AP).

ACEVES MEJIA: UN SERIO PROBLEMA

LIMA, 8 (ANSA). — El Sindicato de Actores del Perú formuló una severa protesta contra el cantante mexicano Miguel Aceves Mejía, quien adoptó una censurable actitud contra la directiva de dicha organización gremial, por lo que ésta lo ha declarado persona no grata.

Mediante un comunicado, el Sindicato de Actores del Perú protesta por la actitud del popular cantante mexicano, "quien ordenó a la policía que desaloje a la fuerza a la directiva del referido sindicato, que se encontraba en su camarín".

Luego de calificar a Aceves Mejía de "seudo artista", el documento sindical anticipó que adoptará "las medidas convenientes para que no vuelva a repetirse una situación similar con ningún otro artista extranjero, que atropellan la dignidad del trabajador peruano".

Aceves Mejía es uno de los artistas-cantante mexicano más famoso en el Perú y actualmente se encuentra cumpliendo una serie de presentaciones en esta capital y diversos escenarios del interior del país.

♦ MENOS FUTBOL

MADRID, 8 (ANSA). — Televisión Española reducirá en lo sucesivo las retransmisiones de partidos de fútbol, según informan fuentes del departamento de programación.

El espacio destinado a la retransmisión de un partido ya fue ocupado por el baller "Romeo y Julieta".

★ ESTRELLAS - Riobamba 280
Tel.: 46-6759

"LA NOCHE DE LA BASURA"
Miryam de Urquijo
Carlos Carella
Martes, miércoles, viernes y domingos 21.30 hs.
Jueves 20.30 hs.
Sábados 20.30 y 23 hs.

'INODORO PEREYRA... EL RENEGAU"
Martes a domingos 21 hs.
Domingo 13 - Despedida

"EL PLAUTO"
Direc.: Roberto Villanueva
Lunes 20.30 hs.

"ELVIRA ROMEI"
en
DIBUJEMOS UN DIBUJO
Sábados y domingos 16 hs.

Claudia Lapacó
Velasco Ferrero en
"SEXI-BON"
Martes a jueves 22 horas
Viernes 21 y 23 hs.
Sábados 21 y 23. Tras. 1 h.
Domingos 21.30 horas

"I MUSICISTI"
"LA MUSICA ES UNA COSA TANTO"
Revista Mus. Filodramática Humorística - Incoherente
Martes a viernes 21.30 hs.
Sábados 21 y 23 hs.
Domingos 21 hs.

"FORMA DE VIDA"
UNICO RECITAL
Lunes 20.30 hs.

"CASA DE MUÑECAS"
de Enrique Ibsen
Martes a Domingos 23 hs.

"LOS BOMBOS DE ORO"
Unica presentación
Lunes 21 hs.

PALABRAS CRUZADAS

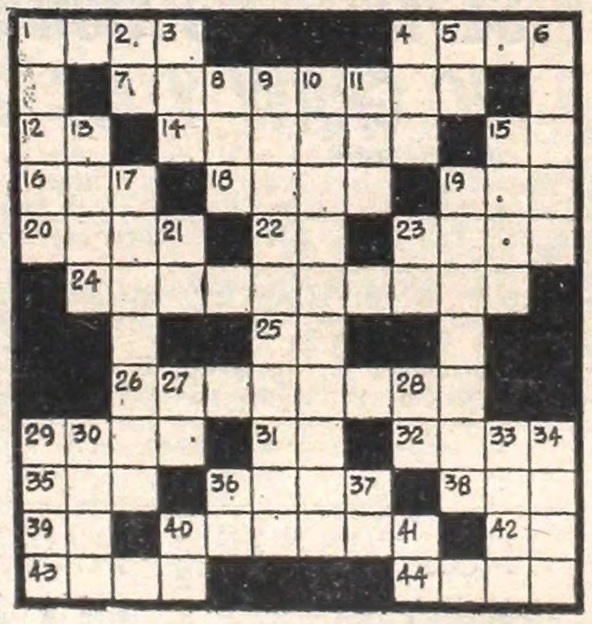

Horizontales

1) Agregado de muchas cosas; 4) Molusco gasteroóptero; 7) Ermitaños; 12) Río de Italia que desemboca en el Adriático; 14) Presilla, ojal y botón sobrepuesto; 15) Afirmación en dialecto provenzal; 16) Onda que se forma en la superficie de las aguas; 18) Concejal; 19) Volcán de la isla de Mindanao, Filipinas; 20) Dio vueltas en redondo; 22) Antigua nota musical; 23) Trabajo excesivo y penoso; 24) Que se pueden remediar; 25) Símbolo del Astato; 26) Dejarán de hacer; 29) Nombre de mujer; 31) Cuatro en números romanos; 32) Emplear, utilizar; 35) Maroma, soga; 36) Terminación que se añade a los números cardinales (pl.); 38) E larga del alfabeto griego; 39) Terminación verbal; 40) Arrimar una cosa a otra; 42) Terminación verbal, 1ª conj.; 43) Cortar menudamente con los dientes; 44) Gigante mitológico.

Verticales

1) Adormecimiento, modorra; 2) Dativo y acusativo del pronombre personal; 3) Altar en que se ofrecen sacrificios; 4) Dios del hogar; 5) Antigua moneda de cobre romana; 6) Arca grande; 8) Nombre de una consonante; 9) Que madura; 10) De la naturaleza de la imitación; 11) Semejante, parecido; 13) Sensación que producen en el olfato ciertas emanaciones; 15) Tontos, idiotas; 17) Traidora, pérfida; 19) Se hacen feos; 21) Abreviatura de "opus"; 23) Contracción; 27) Apócope de mamá; 28) Símbolo del oro; 29) Combinación de un ácido con el alcohol; 30) Papagayo; 33) Unir, juntar; 34) Extraordinario, poco común; 36) Preposición inseparable; 37) (Diego de) Militar y escritor portugués del s. XVI; 40) Terminación verbal; 41) Voz que repetida se usa para arrullar a los niños.

M	O	D	O		O	C		C	A	S	O
I	L	D	T	A		A	L	A	M	A	R
R	E	N	O			B	E	L	O	N	A
A					S	O			N		T
R		M	A		A		I				E
	R	I	V	A	L	I	Z	A	R	A	
	A	M	E	R	I	C	A	N	O	S	
L		E	S		D	A	R	A	N		V
I				F	A		A				A
B		A				E			S	O	N
R		L	I	S		F	I	S	I	C	A
O	S	A	R		F	E		A	L	A	S

Solución del problema anterior.

HERMANITOS BIBLICOS EN TELENOVELA

MADRID, 8 (ANSA). — Pedro Amalio López dirigió una telenovela basada en una obra de Miguel de Unamuno. Se llama "Abel Sánchez", subtitulada "Historia de una pasión". La novela narra las vidas paralelas de Joaquín Monegro y Abel Sánchez.

Abel es un personaje superficial y egoísta que arrebata a Joaquín la novia, los amigos y hasta la fama. Joaquín, por su parte, es la versión unamuniana de Caín, el personaje que guarda hacia su amigo una amargura y un rencor moralmetne legítimos.

Pedro Amalio López reunió un buen reparto para la telenovela: Roberto Martín, Fernando Delgado, Salomé Guerrero, Nuria Carresi, Pedro Mari Sánchez, María Elías, Encarna Abad, Pedro del Río y Jesús Enguita, entre otros.

♦ ACCION

PARIS, 8 (ANSA). — Un libro que fue premio Goncourt en 1964, "L'Etat sauvage", de Georges Conchon, será llevado a la pantalla.

El cineasta se encuentra en Guyana donde será el rodaje. Se reunirán con él los intérpretes Marie-Christine Barrault, Jacques Dutronc, Michel Piccoli, Claude Brasseur y Doura Mané. El tema es la descolonización y el racismo, tema por cierto quemante.

USTED Y LOS ASTROS

ACUARIO
(21 de enero al 20 de febrero)
Asunto de trabajo reclamará su atención. En amor, analice sus sentimientos. Se aclara situación con amigo.

PISCIS
(21 de febrero al 20 de marzo)
Es el momento de activar plan de trabajo. En amor, todo llega a buen término. Apoyo de amigo en planes.

ARIES
(21 de marzo al 20 de abril)
Se confirman tareas, obre con decisión. En amor, importante encuentro. Evite discusión con los amigos.

TAURO
(21 de abril al 22 de mayo)
Buen día de trabajo, actividad productiva. En amor, se aclaran dudas. Evite discusión familiar. Azar bien.

GEMINIS
(23 de mayo al 21 de junio)
Apoyo de superiores en nuevas tareas. En amor, se aleja dificultad. No se desentienda de asunto del hogar. Salud.

CANCER
(22 de junio al 21 de julio)
Satisfacción en su trabajo, sus méritos son reconocidos. En amor, todo tiende a mejorar. Alegría con familiar.

LEO
(22 de julio al 21 de agosto)
Es el momento de tomar una decisión en su trabajo. En amor, imprevisto encuentro. Se confirma plan personal.

VIRGO
(22 de agosto al 22 de set'bre)
Altibajos en su trabajo, obre con prudencia. En amor, todo tiende a mejorar. Evite discusión en el hogar. Carta.

LIBRA
(23 de set'bre al 23 de octubre)
Active asunto de trabajo, de usted depende el éxito. En amor, interesantes novedades. Apoyo de amigo en plan.

ESCORPIO
(24 de octubre al 22 de nov'bre)
Buena oportunidad en su trabajo, sepa aprovecharla. En amor, todo llega a buen término. Alegría por noticia.

SAGITARIO
(23 de nov'bre al 21 de dic'bre)
Buen día de trabajo, actividad provechosa. En amor, se aclaran dudas, pero sea prudente. Alegría en casa.

CAPRICORNIO
(22 de dic'bre al 20 de enero)
Reflexione antes de tomar una decisión en su trabajo. En amor, buenos momentos. Se aclara situación en casa.

TEATROS

★ TEATRO COLON. T. E. 35-1430. SABADO 12, 21 hs. Unica función extraordinaria (Nº 56) del ballet "Coppelia", de Delibes-Carter. Con Ferri, Caamaño, Aguilera, Mengelle, S. Agüero, Astrova, Acharc, E García, Idígeras, L. Martínez, Stankaitis. Dir. de Orq.: Mario Benzecry. Coreógrafo: Jack Arter. Direc Ballet: A. Truyol. Escenog. y Vest.: O. N. McDowell. Coreog. repositora: O Ferri. Ballet Est. del T. Colón y Orq. Filarmónica de Buenos Aires Pl. $ 3.000. Loc. en vta. el martes.

★ MUNIC. GRAL. SAN MARTIN. Ctes. 1530. Sala Martín Coronado Hoy 21.30 horas, LA CASA DE BERNARDA ALBA, de Federico García Lorca. Con: Alejandra Boero, M. L. Robledo, E. Molly, J. Hidalgo, G Araujo y elenco. Esc. y vest.: O. Lagomarsino. Dir.: A. Boero. Pl. $ 500. Pullman $ 350.
Jueves 19 hs. GRUPO DE DANZA CONTEMPORANEA DEL T.M.G.S.M. (Segundo programa). "El rincón de los niños", coreog.: Lía Jelín, música: C. Debussy; "Variaciones y conclusión de New Dance", coreog. D. Humphrey, música: W. Reigger, y "Las casas de Colomba", coreog.: A. Itelman, música: G. Gershwin. Con: M. Bali, N. Binaghi, L. Brodsky, A. Cervera. Dir.: A. M. Stekeman. Pl. $ 350.
Sala Casacuberta: Hoy desc. EL CANTARO ROTO, de Henrich von Kleist. Con: T. Zabala, E. Fava, A. de Grazia, N. Gambier y elenco. Escengr. y vest.: G. Gelpi. Dir.: Santángelo. Pl. $ 350.
Hoy, 21.30 hs.: CASAS DE VIUDOS, de G. Bernard Shaw con: M. Ligero, T. Pascalli, O. Martínez y elenco. Escenogr. y vest.: O. Lagomarsino. Dir.: H. Urquijo. Pl. $ 500.

★ MUN. ENRIQUE S. DISCEPOLO. Corrientes 1650, 46-9470. Jueves 21 horas, NARCISA GARAY, MUJER PARA LLORAR, de Juan C. Ghiano. Dir.: Julio Baccaro. Con: Elsa Bereuguer, Aldo Barbero, Lita Soriano, Nelly Tesolín y elenco. Escenog.: G. Gelpi. Vest.: E. Lerchundi. Pl. $ 350.

★ ALVEAR MUSIC HALL. M. T. de Alvear 1252 - 42-6124. Edgardo Cané Presenta: SHOLEM ALEIJEM-ALEIJEM SHOLEM. Comedia con canciones de Alejandro Oster. Humor judío en castellano. Música: Sioma Winter. Dir.: Vasochi Oster. Hoy descanso.

★ ATENEO. Paraguay 918. 31-2888. Hoy 21.30 hs. Jueves día popular: EL MOVIMIENTO CONTINUO, de A. Discépolo. De Rosa, Folco. Dir.: P. Waisberg.

★ ASTRAL. Corrientes 1639. 46-5707. Hoy a las 22 hs. gran éxito de la espectacular comedia musical:
VIVA LA PEPA
Con Víctor Laplace, María Alexandra, Pablo Danielo, Blanquita Silván y elenco.

★ AVENIDA. Av. de Mayo 1222 38-2295. Hoy 21.30 hs. 3 últimas semanas de ALBERTO CLOSAS en su gran creación cómica de "Sencillamente un burgués", gran elenco. Dgos. 21 hs. 50 por ciento.

★ BAMBALINAS. Chacabuco 947. 38-0819. Hoy 21.30 horas. Inda Ledesma. Marcos Zucker y S. Ba EL PADRE, el HIJO, y CIA. LTDA Direc.: A. Zemma. Loc. en venta

★ BLANCA PODESTA. Corrientes 1284. 35-2592. Hoy a las 22 horas: de José Dominiani: ¿SERA VIRGEN MI MARIDO? con Pedro Quartucci, Eloísa Cañizares, Guido Gorgati, E. Makar, B. Solís y Aldo Kaiser. (P|18|a).

★ COMICO. Corrientes 1280. 35-2168 Hoy a las 21 y 23 horas:
¡QUE PIERNAS PARA EL MUNDIAL!
Gran revista de actualidad, con DRINGUE FARIAS, ADRIANA AGUIRRE, ALFREDO BARBIERI, ADRIANA PARETS, VICENTE RUBINO, TINI ARAUJO y 40 piernas para el 78.

★ COSMOPOLITA MUSIC - HALL. Bme. Mitre 1259, 46-4181. Presenta La revista más sexy del momento EL MUNDIAL DEL DESNUDO Continuado. De lunes a viernes de 13.30 a 20.30 hs. (P|18|a). Plat. con consumición $ 600.

★ DON PASSANO - San Juan y Paseo Colón. 80-1817. Hoy 21.30 hs.
CANDIDA
de Bernard Shaw. Direc.: J. Butron, con L. Choren, A. Duncan y elenco.

★ FLORIDA. Florida 165. (Galería Güemes). 30-5360. Presenta: PRIMAVERA STRIP. Divertida Sexy Revista con las vedettes del Florida. Cont. de lunes a jueves de 13 a 21 hs. Viernes de 13 a 23 hs Sábado de 18 a 1.30 hs. (P|18|a.

★ IFT. Boul. S. Mer 549. 88-9420. Ultimas semanas Cía. Angel Elizondo: LOS DIARIOSSS. (P|m|18|a Viernes 11, a las 22 horas.

★ MAIPO. Esmeralda 443. 392-4882. Hoy a las 21 y 23 hs.
LA REVISTA DE ESMERALDA y BRILLANTES
A. GARCIA GRAU - N. TIMOYKO MARIO SAPAG - RUDY CHERNICOFF - A. Irízar - R. Puente Selva Mayo - A. Jiménez - Mónica Brando - S. Saril - L. Müller RAQUEL ALVAREZ. Dir.: G. Sofovich. (P|18|a.)

★ NAC. CERVANTES. Libertad 815 45-1224. Hoy 21 hs. (en punto).
HAMLET,
de W. Shakespeare. Trad. y adap. Emilio Stevanovitch. Con: Rodolfo Bebán, Perla Santalla, Leonor Manso, Ubaldo Martínez y elenco. Escenog. y ves.: G. de la Torre Música: J. Roldán. Dir.: Rodolfo Graziano. Ultimo mes. Pl. $ 600.

★ OLIMPIA. Sarmiento 777. 40-2876 Hoy 21.30 hs. Espectác. Olimpia y GRUPO DE REPERTORIO presenta
SOLO 80
(Harold y Maude) de Colin Higgins elenco. Dir.: A. Alezzo. Ultimas semanas. Jueves día popular.

★ PAYRO. San Martín 766; 82-5922. Hoy 21 hs. ¡150 funciones! VISITA de R. Monti. Dir.: J. Kogan. Hoy 22.30 horas: HISTORIAS ALEGREMENTE CRUELES, de A. Drago Direc.: H. Medrano.

★ PETIT TABARIS INTERNATIONAL Corrientes 827. 392-6694. Presenta La revista de Paco Pare
MUJERES DE LUJO
con Rommy Ray, Juancito Díaz, Alicia Randal, Carlos Romero (Romerito), Roberto Rey, Topín (Mago). El conjunto folklórico Los Nombradores, y Las Bellezas de Petit Tabaris. (P|18|a.)

★ PLANETA. Suipacha 927. 31-2888. Ultimos días. Hoy 22 hs.
LA COCINA
De Arnold Wesker. Dir.: Jorge Hacker. Jueves día popular.

★ REGINA. Santa Fe 1235. 41-5708 Hoy 21.30 hs. Federico Luppi y Haydée Padilla en:
EL GRAN DESCHAVE
de S. de Cecco y Chulak, con N. Cullen. Direc.: C. Gandolfo. 3er año de éxito.

VARIEDADES

★ CIRCO REAL MADRID. Antártida Argentina y Camino Cintura (Llavallol). Elefantes, leones, tigres, monos, malabaristas, trapecistas, tonys y payasos. Hoy 17.30 y 21.30

★ CIRCO NORTEAMERICANO. Avs. Pavón y Mitre (Avellaneda). Hoy a las 21.30 hs. 100 artistas, 200 animales. Leones, elefantes, tigres, monos, trapecistas, tonys, payasos. Mañana 21.30 horas.

CINES

★ A.B.C. Esmeralda 506. 392-9566 Cont. desde 10 hs. hasta 3 madrug. Viern. y Sáb. trasnoche, en escena show en vivo: Mimosas. En pantalla: La reencarnación de Peter Proud (P|m|18|a.)

★ ADAN. Corrientes 959. 392-6115 A las 13.20, 15.15, 17.15, 19.15, 21.10 y 23.05 hs.
CICLOPE EL AUTOBUS ATOMICO
S|R. Con: N. Beatty, J. Ferrer y J. Bologna. 13, 14.55, 16.55, 18.55 20.50 y 22.45 hs. Notc. Sáb tras. 1 h.

★ ALFA. Lavalle 842. 392-1114. A las 13, 15, 17, 19, 21.5 y 23.10.
LAS PICARAS AVENTURAS DE DRACULA
(P|m|18). 14.40, 16.40, 18.40, 20.45 y 22.50. Not. Sáb. trasnoche.

★ ALFIL. Corrientes 1753. 40-7575. A las 15.15, 17.25, 18.45, 21 y 23.15 hs. de Claude Lelouch:
EL MATRIMONIO
(P|m|18). A las 14.45, 17, 18.15, 20.30 y 22.45 hs.: Notitc. Sáb. trasn. 1.15 hs.

★ AMBASSADOR. Lav. 777. 392-9700 A las 13, 15, 17, 19, 21.10 y 23.15
ROMPECABEZAS
Con Luc Merenda y Senta Berger. Dir.: D. Tessari. (P|18), 14.40, 16.45, 18.45, 20.50 y 22.55 hs.: Not. Arg.

★ AMERICA. Callao 1057. A las 13.55, 16.15, 18.35, 21 y 23.15 hs George Segal y Jane Fonda en:
NO ROBARAS A MENOS QUE SEA NECESARIO
(P|14|a.) Direc.: Ted Kotcheff. A las 13.35 15.50, 18.10, 20.35 y 22.50: Notic. Arg. Sáb. Trasn. 1.10 hs.

★ ARIZONA. Lavalle 727. 392-6967. 13.20, 15.20, 17.20, 19.20, 21.20, 23.2
EL BULIN
15, 17, 19, 21 y 23 hs.: Notic. Suc. Arg. (P|18|a.) Cont. Sábado Trasn.

★ ARTE. Diag. Norte 1156. 35-7931 A las 15, 17.15, 19.30, 21.30 y 23.25 hs. Toda una vida. Dir.: Claude Lelouch. P|m|18.

★ ATENEO. Paraguay 918. 31-2888 A las 14.40, 16.5, 17.30 y 18.50 ALI BABA Y LOS 40 LADRONES. En castellano. 14.20, 15.45, 17.10 y 18.30. Show del dibujo animado.

★ ATLAS. Lavalle 869. 392-1936. - A las 13.40, 16, 18.20, 20.40 y 23 hs. Georges Segal y Jane Fonda en:
NO ROBARAS... A MENOS QUE SEA NECESARIO
(P|14|a.) 13.20, 15.40, 18, 20.20 y 22.40 hs.: Notic. Sáb. Trasn. 1.15

★ AVENIDA. Avenida de Mayo 675. A las 12.30, 15.40, 18.50, 22.20 hs. El retrato ovalado. 11, 14.10, 17.30, 20.50 hs. Quiedo lo que quiero. P|m|18.

★ BIARRITZ. Suip. 482. 392-0356. A las 14.15, 16.25, 18.40, 21 y 23.15 hs.: Jack Lemmon en:
EL GRAN JACK
(P|m|18|añ.); 13.30, 16, 18.15, 20.30 y 22.55 hs.: Notic. Sáb. Trasn.

★ BROADWAY. Ctes. 1155. 38-2345. 13.50, 16, 18.20, 20.40 y 23.10 hs de Luchino Visconti.
EL INOCENTE
(P|18|a.) con G. Giannini y L. Antonelli: 15.40, 18, 20.20 y 22.50; Notic. Sáb. Trasn. 1.10 hs.

★ CALLAO. Callao 27. 40-1898. - A las 14.30, 16.40, 18.50, 21 y 23.10:
OPERACION DOMINO
con G. Hackman, C. Bergen, R. Widmark, E. Wallach (P|18). A las 16.10, 18.20, 20.30 y 22.40: Not. Arg

★ CAPITOL. S. Fe 1848. 44-2379 A las 14.40, 16.40, 18.50, 21 y 23.10 hs.: G. Hackman, R. Widmark
OPERACION DOMINO
(P|m|18). A las 14.20, 16.20, 18.25, 20.35 y 22.45 hs.: Notic, Sábado trasnoche, 1.10 hs.

★ CERVANTES. Belg. 1820. 38-2690 Cont. 15.40, 19.25 23.10 hs.: El gran Jack; 14, 17.25, 21.15 hs.: Mi ardiente timidez. (P|m|18|añ.).

★ CINEMA UNO. Suip. 460. 392-1112 13, 14.55, 17, 19, 21.5 y 23.10 hs
CORREME QUE TE AGARRO
Con A. Girardot y J. P. Mariel (P|18|a.) 14.45, 16.40, 18.40, 20.45 y 22.50 hs.: Notic. Arg.

★ CINEMATECA (Teatro SHA). - Sarmiento 2235. 48-2170. A las 15 A las 15, 17.30, 20 y 22.30 horas Los emigrantes. P|m|14. Dir.: Jan Tresell, con Liv. Ulman y Max von Sydow.

★ COSMOS 70. Corrientes 2046. 49-0862. A las 14.25, 16.10, 17.55, 19.40, 21.30 y 23.25 hs. De Metodi Andonov: CUERNO DE CABRA. (P.M.18). Con: A. Gorchev y K. Paskaleva, 14.15, 16, 17.45, 19.30 21.20 y 23.15 hs. Varied.

★ ELECTRIC. Lavalle 835. 392-1811 Cont. desde 13 hs.: Roma a mano armada: Fibra de valientes (P|18).

★ EMPIRE. H. Yrigoyen 1934. A las 14.35, 17.30, 20.10 y 22.45 hs. D. Sutherland en: EL AGUILA

GUIA DE TEATROS Y CINES

HA LLEGADO p|m|14. A las 14.30, 17.05, 19.40 y 22.20 hs. Notic.

★ GAUMONT. Rivad. 1635. 40-3050 A las 13.15, 16.15, 19.20 y 22.30 UN PUENTE DEMASIADO LEJOS P|14|a. A las 13, 16, 19 y 22.10 Notic. Arg. Sáb. Trasn.

★ G. MITRE. B. Mitre 1332. 38-5130 A las 14.50, 18.40 y 22.30 hs. Sábado inesperado. 16.40 y 20.30 hs Loca evasión. (P.M.18).

★ GRAN REX. Ctes. 857. 392-8000. a las 12.40, 14.35, 16.40, 18.50, 21 y 23.15 hs. G. Hackman, C. Bergen, R. Widmark y M. Rooney en:
OPERACION DOMINO
(P.M.18). Dir.: Stanley Kramer. A las 12.30, 14.20, 16.20, 18.30, 20.40 y 22.50 hs. Not. Arg. Sáb. Trasnoche.

★ G. VICTORIA. Av. de Mayo 882. 34-1493. Cont. de 8 a 3 hs.: Qué noche, muchachos; El horror de Frankestein; El cinrurón de castidad.

★ G. SPLENDID. Santa Fe 1860. 44-0308. A las 14.15, 16.30, 18.45, 21 y 23.15 y sáb. trasn: 1 h.:
EXTRAÑO JUEGO DE TRES
L. Papas, O. Mutti. Dir.: U. Lenzi. (P|m|8); 16, 18.15, 20.30 y 22.45 hs.: Noticiero.

★ IDEAL. Suipacha 378. 35-3300. A las 13.45, 16, 18.20, 20.45 y 23.15. Helen Morse en
TE LLAMARE CADDIE
(P|14|a.) 15.35, 17.55, 20.20 y 22.50: Notic. Sáb. Trasn. 1.15 hs.

★ IGUAZU. Lavalle 940. 392-4431 A las 13.45, 16.10, 18.30, 20.50, 23.10 hs. O. Reed y R. Widmark en:
LOS VENDIDOS
(P|m|18). 13.20, 15.45, 18.5, 20.25 y 22.45 hs.: Notic. Sáb. Trasn. 1.30

★ LARA. Av. de Mayo 1221. 38-6966 A las 14.15, 17, 19.50 y 22.45 hs.: La flauta mágica. (S|R.); 14, 16.40, 19.30 y 22.25 hs.: Not. Arg. No Do.

★ LEOPOLDO LUGONES. Ctes. 1532 Hoy 12.30 hs. (entrada libre). La vuelta al nido. S|R. Dir.: L. Torres Ríos. Hoy 15.30, 18.30, 21.30 Deewaar. Dir.: Yan Chopra. Platea $ 150. Mañ.: La concepción.

★ LIBERTADOR. Corrientes 1334. 40-7443. A las 14, 15.45, 17.35, 1930, 21.25 y 23.25 hs.
HIJAS, HIJAS
(P|18|a.) 15.30, 17.20, 18.10, 21.5 y 23 hs.: Notic. Sáb. Trasn.

★ LOIRE. Corrientes 1524. 40-1900. 49-1900. A las 13, 15.20, 17.50, 20.25 y 23 hs.: B. Streisand y K. Kristofferson en:
NACE UNA ESTRELLA
(Pm|18). 15.10, 17.40, 20.10 y 22.45: Notic. Sáb. Trasn. 1.20 hs. Próx. Pirosmani.

★ LORANGE. Cor'tes 1372. 45-7386. A las 13.40, 15.55, 18.20, 20.45 y 23.10 hs.: G. Giannini en:
PASCUALINO SIETE BELLEZAS
(P|m|18). 15.35, 18, 20.25, 22.50. Not. Sáb. Trasnoche 1.15.

★ LORCA. Corrientes 1428. 40-5017. A las 14.30, 16.40, 18.50, 21 y 23.10 hs. De la semana de sucesos del cine checo: ADELAIDA, de Frantisek Vlacil, P|m|18. 14, 16.10, 18.20, 20.30 y 22.40 hs. Not. Arg. Mañ.: Locas margaritas.

★ LORENA. Corrientes 1551. 46-7501 14.5, 16.15, 18.35, 20.55, 23.15 hs Sophia Loren y M. Mastroianni en
UN DIA MUY PARTICULAR
(P|18|a), un filme de Ettore Scola 15.56, 18.15, 20.35, 22.50 hs. Notic Sáb. Trasn. 1.15 hs.

★ LOS ANGELES. Ctes. 1770. 40-3742. Primera sala del mundo consagrada a
WALT DISNEY
14, 15.30, 17.15, 19, 20.35 y 22.20:
LA CENICIENTA
Hablada en castellano. Inminente inauguración en Belgrano, 2ª sala DISNEY. Cine FANTASY.

★ LOSUAR. Corrientes 1743. 40-6100 A las 14.30, 16.35, 18.50, 21.5, 23.20 hs. de Peter Collinson:
LOS VENDIDOS
(P|m|18) con O. Reed, R. Widmark; 14.10, 16.15, 18.30, 20.45 y 23 hs.: Notic. Sáb. Trasn. 1.15.

★ LUXOR. Lavalle 869. 392-3891 A las 13.10, 15.10, 17.05, 19.10, 21.15 y 23.20 de Luiggi Comencini:
DIOS MIO, QUE PECADO
con L. Antonelli, A. Lionello y J. Rochefort. (P|m|18). A las 14.50, 16.45, 18.50, 20.55 y 23: Variedades. Sáb. trasn. 1.30.

★ METRO. Cerrito 570. 35-4219 A las 14.10, 16.20, 18.36, 20.52 y 23.10 hs.:
PANDILLA DE PICAROS
(P|m|18) c. W. Mathau y Tatum O'Neal; 14, 15.57, 18.13, 20.39, 22.47 hs.: Varied. Sáb. Trasn. 1.10 hs.

★ METROPOLITAN. Corr'tes 1343. 40-1064. A las 13.45, 16, 18.20, 20.45 y 23.5 y Sáb. Trasn. 1.15 hs. Helen Morse en:
TE LLAMARE CADDIE
(P 14.) Eastmancolor: 15.35, 17.55, 20.20 y 22.50: Not. Próx.: La Madición.

★ MONUMENTAL. Lavalle 780. - A las 13.20, 15.40, 18.5, 20.30 y 23 hs.: G. Giannini y F. Rey en:
PASCUALINO SIETE BELLEZAS
(Pm|18); 13, 15.20, 17.45, 20.10 y 22.45 hs.: Suc. Arg. Sábado tras.

★ MULTICINE. (5 microcines). Corrientes 758. Lavalle 750. 392-4172 Cont. de 12 a 1. Sáb. Trasn. 1.15 Precio $ 600. SALA UNO: (P|18|a. 21 horas en Munich; Operación Centella. — SALA DOS: (P|18|a. Africa secreta; Vampira. — SALA TRES: (P|m|18|a.) Superdecamerón Nº 3; La orgía. — SALA CUATRO: (P|18|a.) Bacalao; Casanova 70. — SALA CINCO: (P|m|18|añ. Repulsión: Tommy.

★ NORMANDIE. Lav. 855. 392-1000. A las 12.25, 14.55, 17.35, 20.15 y 23 hs.: Burt Reynolds y Jack Weston en:
GATOR EL IMPLACABLE
(P|m|18); 14.40, 1.715, 20 y 22.45 hs Not. Arg. Sábado Trasn. 1.30 hs.

★ OCEAN. Lavalle 739. 392-1515. A las 13.30, 15.55, 18.20, 20.45 y 23.10:
EL EXPRESO DE CHICAGO
S|R. con: Gene Wilder, Jill Clayburgh. Dir.: Arthur Hiller. 13.05, 15.30, 17.55, 20.20 y 22.45. Notic Sáb. trasn. 1.30.

★ OPERA. Corrientes 860. 35-1335. A las 14.5, 16.15, 18.20 y 20.5 hs.: Notic. 14.30, 16.40, 18.25 y 20.15 Renato Cestie en:
EL VENDEDOR DE GLOBOS
(P|m|14). Con J. Whitmore, M. Malfatti y A. Celi. Dir.: M. Garlazzo. Hoy 22 hs. segundo gran recital de la incomparable:
GIGLIOLA CINQUETTI
Mañana recital de despedida. Loc. en venta desde $ 3.000.

★ PARAMOUNT. Lav. 845. 392-9999 13.15, 15.15, 17.15, 19.15, 21.15 y 23.15 hs.: P. Richard en
EL JUGUETE
S|R.: 15, 17, 19, 21 y 23 hs.: Notic Arg. Sáb. Trasn. 1 h.

★ PARIS. Lavalle 769. 392-2016. - 17.15 y 21.15 hs. A. Belli en: SEPULTADA VIVA. 15, 19 y 23 hs. Notic. 15.20, 19.20 y 23.20 hs. Ultrajet a la inocencia. (P|m|18). Sáb Tras. 1.30 hs. "Ultraje..."

★ PLAZA. Corrientes 939. 392-7577. A las 13.40, 16, 18.25, 20.45 y 23.5 hs. Lola Flores y Miguel de Molina en:
CANCIONES PARA DESPUES DE UNA GUERRA
(P|m|14). 13.30, 15.35, 18, 20.25 y 22.45 hs. Notic. Sáb. Trans.

★ PREMIER. C'tes 1565. 46-2111. A las 14, 16.10, 18.30, 20.50 y 23.5 hs.:
CANCIONES PARA DESPUES DE UNA GUERRA
(P|m|14). A las 13.50, 15.50, 18.5, 20.25 y 22.45 hs. Noticiero.

★ REAL. Esmeralda 425. 392-3600. A las 13.15, 15.5, 17, 18.50, 20.40 y 22.30 hs.:
CAPERUCITA ROJA
Interpretada por la niña María Gracia. En castellano. Color: 13, 14.50, 16.45, 18.35, 20.25 y 22.15 hs. Noticiero Argentino.

★ ROSE MARIE. Ctes. 780. 45-6448 A las 12, 14.45, 17.40, 20.35 y 23.30 hs. Carole (una historia prohibida). 13.30, 16.15, 19.10 y 22.5 hs. Socorro, me persigue una virgen (P|m|18).

★ ROYAL. Corrientes 831. 392-8509 A las 13 hs., 16.30, 20 y 23.30 hs.: Los Crímenes del Clan Manson A las 14.30, 18 y 21.30 hs. El salvaje y la dama. (P|m|18). Sáb. Trans. 1.25 hs. Los crímenes del Clan Manson.

★ SANTA FE 1. S. Fe 1947. 44-8980 A as 14, 16.15, 18.30, 20.45 y 23. Giancarlo Giannini y Fernando Rey en
PASCUALINO SIETE BELLEZAS
(P|m|18). 13.40, 15.50, 18.05, 20.20 y 22.35: Varied. Sáb. trasn. 1.10.

★ SANTA FE 2. S. Fe 1947. 44-8980. A las 13.10, 15.5, 17, 19.5, 21.15 y 23.30, Laura Antonelli y Alberto Lionello en:
DIOS MIO, QUE PECADO
(P|m|18). A las 18.50, 20.55 y 23.5 h.s Variedades.

★ SARMIENTO. Lav. 852. 392-3338 A las 13, 15, 17, 19, 21 y 23.10 hs.:
EL GUERRERO CHINO
Con Sang Yu campeón de artes marciales. (P|m|18). 14.40, 16.40, 18.40, 20.40 y 22.45 hs. Not. Arg Sábado Transnoche 1.15 horas.

★ SELECT LAVALLE. Lavalle 921. 35-0235. A las 14.40, 18.5 y 21.30: Vuelven los perros de la banda; 13, 16.15, 19.40 y 23.5 hs.: El búfalo blanco. (P|14|a.)

★ STUDIO. Santa Fe 2541. 821-5845 A las 13.45, 16.30, 19.25, 22.20 hs. de I. Bergman:
ESCENAS DE LA VIDA CONYUGAL
(P|m|18). 16.15, 19.10, 22.5 hs. Not Sáb. Tr. Un fantasma en el paraíso.

★ SUIPACHA. Suip. 442. 392-1195. Cont. 12, 16.25, 19.50, 23.25 hs.:
ESTA LOCA LOCA GENTE
14.30, 17.55, 21.20 hs. ZORRO. S|R. Sáb. Trans. Los aventureros.

★ TROCADERO. Lav. 836. 392-1455 A las 13.15, 15, 15.10, 17.10, 19.10, 21.10 hs.:
EXTRAÑO JUEGO DE TRES
(P|m|18) con Ornella Mutti e Irene Papas. 13, 14.50, 16.45, 18.45 y 20.45 hs. Not. Sáb. Trans.

ALMAGRO

★ BIOGRAFO UNO. Corrtes. 463. A las 15.15, 18.50, 22.25 hs. Not. y Extraño juego de tres. 17.5, 20.40 hs. El día del atentado. (P|m|18).

★ PALACIO DEL CINE. Rivadavia 636, 812-4818. Cont. 14, 18, 22.10 hs. Gator, el implacable. 16, 20.5 hs. La pantera rosa. (P|m 18).

★ ROCA. Rivadavia 3753. 812-1517. A las 14.10, 18.30 y 23 hs. Extraño juego de tres, 15.40, 20.10 hs. El viaje de los condenados, 18.10, 22.40 horas. Notic. (P|m 18).

BELGRANO

★ BELGRANO. Cabildo 2356. 73-5691 Cont. 14.20, 18.30, 22.55 hs. Gator el implacable. 16.20, 20.35 hs.: La pantera rosa. (P|m|14). Sáb. Trans.

★ CABILDO. Cabildo 2347. 73-3855 Cont. 16.15, 19.35, 23 hs. El guerrero chino, 14.40, 17.50, 21.10 hs. Balance de un matrimonio joven (P|8 18). Sáb. Trasn.

★ CUMBRE. García del Río 4122. 70-5752. Cont. desde 14.30 hs.: Un día muy particular; Un detective (P|m 18).

★ FANTASY. Cabildo 685. 771-0633 2ª sala consagrada a WALT DISNEY inminente inauguración Sensaciona. estreno: Donald y sus amigos conquistan el Oeste.

CRONICA, Edición de la Tarde. Registro Propiedad Intelectual Nº 1.390.965. Director Ricardo Gangeme. Redacción y Administración: Azopardo y Garay. Tel. 221-1001/1051/1101. Publicidad: Viamonte 1328, 1º piso, Tel. 46-7800, 45-0083.

★ GRAL. PAZ. Av. Cabildo 2702 781-1412. A las 15.10, 19 y 23 hs. El inocente, 17 y 21 hs.: Amigos míos. 14.30, 18.45, 22.45 hs. Not (P|m|18).

★ GRAN SAVOY. - Cabildo 2829 781-6500. A las 14.55, 17.35, 20.15 y 22.50 hs. La batalla de Midway. 14.30, 17.10, 19.50, 22.25 hs. Notic. Cont S|R. Sáb. Trans. 1.10 hs.

★ LIDO. Cabildo 3241. 701-2996 Cont. desde 14.30 hs. Brigada en acción; Los chiflados del batallón S|R.

★ MIGNON. Juramento 2433. 73-3899 Cont. 14.10, 16.30, 18.50, 20.55 y 23.10 hs. Te llamaré Caddie. 16 18.20, 20.40 y 22.50 hs. Variedades (P|m|14). Sáb. Trasn.

BOEDO

★ CUYO. Boedo 858. - 97-6075. Cont. 15.45, 19.30, 23.10 hs.: El inocente. 14, 17.35, 21.15 hs. Amigos míos. (P|m|18). Sáb. Trans.

★ GRAN SAN JUAN. Av. San Juan 3246. 97-4293. Cont. Si la tocan explota; La inocencia de Romy; Cinco almohadas para una noche (P|m 18 años).

★ LOS ANDES. Boedo 774. 97-4233 Cont. 15, 19 y 23 hs.: El guerrero chino. 16.40 y 20.40 hs. A pleno Sol. 14.30. Varied. (P|m|18).

★ NATIONAL PALACE. San Juan 2461. 911-1723. Cont. 14.20, 18.25 y 22.40 hs.: La batalla de Midway 16.30, 20.45 hs.: Scaramouche, S|R Sábado Trasn.

★ N. SELECT. S. Juan 2540. 941-5908 Cont.: 16, 19.30, 30, 22.50 hs.: El búfalo blanco. 14.15, 17.45, 21.5 hs.: Regreso al mundo del futuro (P. m| 14).

COLEGIALES

★ ARGOS. F. Lacroze 3455. 54-0673 Cont. 14.35, 18.50, 23.5 hs.: Extraño juego de tres, 16.5, 20.20 hs.: El viaje de los condenados. 14.20, 18.55 y 22.50 hs. Not. (P|m|18).

★ ATALAYA. Córdoba 4633. 773-0700 17.40, 22.30 hs.: Tentáculos. 16.5, 20.55 hs.: 5 locos en España. 14.30, 19.20 hs.: Un loco lindo en Saint Tropez. S|R.

★ RIALTO. Córdoba 4287. 86-8764 Cont. (P|m|18). 14.30, 18.20, 22.20 hs.: El zorro y la duquesa. 16.25 20.15 hs.: Un hombre llamado caballo.

FLORES

★ A. SAN ROBERTO. Bolivia 667. 612-0084. Hoy: 9 y 11 hs.: La bella durmiente. Platea $ 200.

★ COLISEO. Bonorino 36. 631-6181 Cont. 14.50, 18.45 y 23 hs.: La batalla de Midway; 16.50 y 20.50 hs.: Scaramouche, Sáb. Trasn.

★ CONTINENTAL. Carabobo 945. - 631-2218. Cont. Confesiones de una azafata sueca; Noche de bodas; Las relaciones sexuales. (P|18 a.)

★ FENIX. Rivadavia 7802. 612-8858 Cont. 15.10, 18.50 y 22.35 hs.: Te llamaré Caddie. 14.55, 18.35 y 22.20 hs.: Notic. 17 y 20.45 hs.: Hibernatus. (P|m 18).

★ FLORES. Rivadavia 6661. 631-3701 Cont. 15.20, 19.10 y 23.10 hs.: El inocente. 13.20, 17.10 y 21 hs.: Amigos míos. (P|m|18). Notic.

★ G. PRIX. Gaona 3263. 59-2551. 18.55 y 22.50 hs.: La batalla de Midway. 21.10 hs.: Primera plana 14.30, 16, 17.30 hs.: Nuevas travesuras de Tom y Jerry (S|R.)

★ GRAN RIVADAVIA. Rivad. 8636 69-1356. Brigada en acción; Los chiflados dan el golpe. (S|R.)

★ LOPE DE VEGA. L. de Vega 1744. 567-4343. Cont. S|R. 13.50, 18 y 22.10 hs.: La batalla de Midway; 16.5 y 20.15 hs.: Scaramouche. - Miércoles: Los tres reyes magos.

★ MORENO. Rivad. 5050. 90-4303 14.50, 18.40 y 22.40 hs.: No robarás a menos qde sea necesario. 16.25 y 20.25 hs.: Crimen por muerte (P|m|14 añ.).

★ PUEYRREDON. Rivadavia 6871. 612-0389. Cont. 14, 18.35, 23.10 y tras 1 h. Extraño juego de tres. 15.40 y 20.15: El viaje de los condenados 18.20 y 22.55 hs.: Not. (P|m|18).

★ RIVERA INDARTE. R. Indarte 44. 612-5500. Cont. 14, 18.20 y 22.50 hs.: Gator, el implacable. 16.5 y 20.30 hs.: La pantera rosa. 18.5 y 22.35 hs.: Varied. y not. (P|m|18).

★ SAN JOSE. Rivad. 7350. 611-5989 Cont. desde 13.30 hs.: El guerrero chino; Camas blandas batallas duras. (P m|18).

★ SAN MARTIN. Rivadavia 7060. Cont. desde 13.30 hs.: El vengador de Shantung contra los 7 tigres. Ben y Charlie. Sáb. trasnoche.

LINIERS

★ GRAN LINIERS. Av. Gral. Paz 11-653-2266. Cont. 14.20, 18.20, 22.20 hs.: El inocente. 16.10 y 20.40 hs Amigos míos. (P|m|18).

★ MARTIN FIERRO. Av. Gral. Paz 17. 653-2266. Cont. 14.20, 18.40, 22.50 hs.: Gator, el implacable. 16.20 y 20.50 hs.: La pantera rosa.

★ ODEON. Montiel 166. 641-7673 A las 14, 17.25 y 22.5 hs.: No robarás a menos que sea necesario 15.50 y 20.25 hs.: Historia policial. (P m|14). 19 hs.: Crazy Joe el Matón

MATADEROS

★ ALBERDI. - J. B. Alberdi 6161 68-0196. 14.45, 18.40 y 22.35 hs.: El guerrero chino 16.40 y 20.45 hs. Montecarlo es la aventura. (P|18).

★ BUENOS AIRES. Av. del Trabajo 5127. 68-2525. Cont. El gitano; Los buitres; Los aventureros de Lucky Lady. (P m|18).

★ EL PLATA. J. B. Alberdi 5751. 78-1118. Cont. 15.40, 19.15 y 22.50: El gran Jack. 14, 17.25 y 21 hs.: Lo cierto y lo falso. (P|m|18).

★ G. LUGANO. Murguiondo 4062 601-3437. A las 18 y 22.50 hs.: El juguete. 16.20 y 21.20 hs.: Está loca loca gente. 14.45 y 19.40 hs.: Bienvenidos al paraíso animal. S|R.

ONCE

★ LORIA. Rivadavia 3058. 87-1136. A las 16.05, 19.35 y 23: Hay que parar la delantera. 14.15, 17.45 y 21.15: Clínica con música (P|m 18).

★ MAJESTIC. Av. Pueyrredon 230, 87-9636. A las 15.50, 19.35 y 23.20: No robarás a menos que sea necesario; 13.45, 17.25 y 2 hs.: El archivo de Odessa (P|18). Sáb. Trasn.

PALERMO

★ GRAN NORTE. Santa Fe 3730. 72-8468. A las 14.10, 18.30 y 23 hs.: Gator, el implacable. 16.15 y 20.45 hs.: La pantera rosa. 18.15 y 22.45 hs.: Notic. (P|m|18).

★ ROSEDAL. Serrano 2454. 774-3101 A las 16, 19.30 y 23 hs.: El guerrero chino. 14.10, 17.40 y 21.10 hs.: Camas blandas batallas duras (P|18).

PARQUE PATRICIOS

★ RIVAS. La Rioja 2054. 91-1811. Cont. desde 14.30 hs.: Esta loca loca gente; Zorro (S|R).

SUR

★ DANTE. A. Brown 1245. 21-6184 Cont. desde 14.30 hs.: Karate, duelo de campeones; El imperio del tiburón (S|R).

★ OLAVARRIA. Olavarría 835. - 21-0154. A las 14.40, 18.45, 22.40; Aeropuerto 77; 16.45 y 20.45: El bucanero escarlata.

VILLA DEVOTO

★ ACONCAGUA. Av. G. Mosconi 3300, 571-5208. Cont. desde 14.30 hs.: Melody; Aventuras en la selva S|R.

★ PARQUE. Cuenca 3256. 50-4418. Cont. desde 14.30 hs.: Brigada en acción; Los chiflados dan el golpe S|R.

VILLA URQUIZA

★ EDEN. Baunes 2596. 51-2135. - Tarde: 14.30 a 19 hs.: Las aventuras de Tom y Jerry: El principito. Noche: 22.15 hs.: El último magnate. 20.10: Una vez no basta. Sáb. Trasn.

★ 25 DE MAYO. Triunvirato 4438. 51-1850. Cont. 15.45, 17.30 y 19.15: La niña del caserón solitario. 17.30 y 22.45 hs.: Infierno sobre ruedas. (P|m|18). Sáb. Trasn.

GRAN BUENOS AIRES

★ AVELLANEDA - Colonial: Una mariposa en la noche; Embrujada; La burrerita de Ipacaraí.
—Gral. Roca: Gente de respeto; Aleluya y Sartana; El sol rojo.
—Maipú: Gator, el implacable; Poder que mata.
—Mitre: El gordo catástrofe; Los hombres solo piensan en eso; Maridos en vacaciones;
—San Martín: Un puente demasiado lejos; Un tren del infierno.

★ BELLA VISTA - G. Pacífico: La niña del caserón solitario; Infierno sobre ruedas.

★ BERNAL - Monumental: Un día muy particular; Un detective.

★ BOULOGNE - Gral. Belgrano: La máxima emoción; El hombre de los ojos de hielo.
—Super: La herencia de los Ferramonti; Vendetta.

★ CASEROS - Gral. Urquiza: No robarás al menos que sea necesario; La banda de la mala pata; —Paramount: La niña del caserón solitario; Infierno sobre ruedas.

★ CIUDADELA - Nvo. Ciudadela: Carole; La amante desnuda; Romance en la cama; La orgía.

★ EL PALOMAR - Helios: El búfalo blanco; Regreso al mundo del futuro.

★ HAEDO - Gran Rex: Los crímenes del clan Manson; El salvaje y la dama.

★ HURLINGHAM - G. Hurlingham: Un día muy particular; Viaje hacia el miedo.

★ JOSE C. PAZ - Paz: De la China con furor; Los machos.

★ LOMAS DE ZAMORA - Avenida: No robarás a menos que sea necesario; El archivo de Odessa.
—Coliseo: En escena "El circo de Carlitos Balá", con Carlos Balá.
—Español: Infierno sobre ruedas; La niña del caserón solitario.
—Gran Lomas: Un puente demasiado lejos; El regreso de la Pantera Rosa.

★ MORON - Morón: Dios mío qué pecado; El zorro y la duquesa.
—Ocean: Un puente demasiado lejos; Sáb. Trasn.

★ QUILMES - Cervantes: No robarás a menos que sea necesario; El archivo de Odessa
—Moderno: La niña del caserón solitario; Infierno sobre ruedas.
—Rivadavia: Inundación; El pistolero justiciero.

★ RAMOS MEJIA - San Martín: Pascualino siete bellezas; Operación dragón. Sáb. trasn.

★ S. A. DE PADUA - G. Sarmiento Un puente demasiado lejos.

★ SAN MARTIN - Ateneo: No robarás a menos que sea necesario; El archivo de Odessa.
—Gran Plaza: La niña del caserón solitario; Infierno sobre ruedas.
—Moreno: Dios mío qué pecado; El Zorro y la duquesa.

★ SAN MIGUEL - Mayo: Un puente demasiado lejos; La última noche de Boris Gruschenko.
—San Miguel: Pascualino siete bellezas; Inundación.

★ VILLA BALLESTER - Majestic. No robarás a menos que sea necesario; El archivo de Odessa.
—Sarmiento: La bella durmiente; La pandilla de cupido motorizado.

LOLE ANTE OTRA "MAQUINA"

• Ensayos con una Nueva Ferrari
• Se Insiste que Habrá Divorcio

MARANELLO, Italia, 8 (AP y UPI). — "Este argentino me quita el sueño" declaró a sus amigos la semana pasada la despampanante actriz romana Laura Antonelli, refiriéndose al corredor Carlos Alberto Reutemann, que es esperado esta tarde aquí para iniciar una serie de ensayos hasta el próximo sábado. Los aficionados italianos esperan con expectativa la presentación del nuevo automóvil Ferrari de Fórmula 1.

La verdad que los aficionados se interesan por la carrera del argentino Carlos Reutemann en materia de automovilismo, pero abundan cada vez más los que se interrogan acerca de la vida íntima del "Lole", y la perspectiva de un divorcio de su esposa "Mimicha" —que en estos momentos se encuentra en la Argentina— para iniciar un romance con la Antonelli.

♦ COMO UNA BOMBA

Las declaraciones de la actriz cayeron como una bomba neutrónica en el ambiente artístico y deportivo italiano, pero sobre todo en el primero, donde "Lole" y "Mimicha" tienen muchos y buenos amigos.

El corredor argentino, parco como siempre, introvertido, en especial si se trata de su vida particular, responde con una sonrisa cuando le nombran a la italiana Antonelli, sin negar o asentir. Los amigos italianos del "Lole" se encogen de hombros y farfullan maldiciones en dialecto calabrés, pero otros dicen que puede ocurrir cualquier cosa. En realidad, viéndola a la Antonelli se piensa en cualquier cosa, menos en la paz del hogar.

♦ EN BUENOS AIRES

No es la primera vez que el fantasma del divorcio ronda las noticias periodísticas referidas a Carlos Alberto Reutemann. El cable procedente de Maranello, Italia, ha suscitado nuevamente la curosidad profesional, hábida cuenta que —según otras versiones— Laura Antonelli se encontraría en estos momentos en la citada localidad italiana, después de haber declarado a la prensa, sin ambages de ninguna naturaleza, que el piloto argentino "le quita el sueño".

Esta mañana, poco después de las 10, CRONICA trató de comunicarse con "Mimicha" Reutemann en la ciudad de Santa Fe. El cronista fue atendido por señora que dijo ser parienta de la esposa del "Lole". El diálogo fue como sigue:

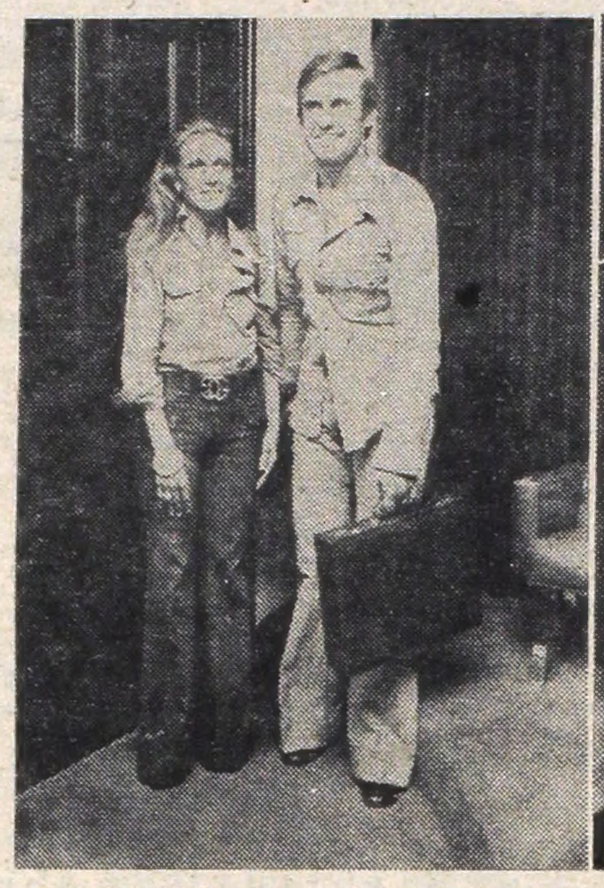

LEJOS. "Mimicha" aquí y "Lole" en Maranello. Se dice que hay divorcio.

DESVELADA. Laura Antonelli declaró que Reutemann le "quita el sueño".

Señora, informaciones procedentes de Italia dicen que existirían desavenencias conyugales entre el "Lole" y "Mimicha". Quisiéramos hablar con ella para aventar tales versiones... o confirmarlas.

—"Mimicha" salió, no sé a qué hora regresará... Yo conozco algo que salió en los diarios con una foto de la actriz Antonelli.

—¿Qué más conoce usted?

—Es todo falso.. Entre el "Lole" y "Mimicha" no pasa nada, es una pareja feliz. Puede descartar que haya desavenencias, salvo las que son comunes a todos los matrimonios.. Más aún, creo que es probable que ella viaje a Italia... Entonces veremos.

—¿Qué más puede decir al respecto?

—Bueno... anoche Carlos Alberto habló por teléfono con "mimicha", la madre de él estaba aquí, con nosotras.

—¿Qué dice "Mimicha" de las versiones procedentes de Europa sobre la Antonelli?

—Se ríe, nos reímos todos. Además, esto no es nuevo, en Santa Fe se desataron muchos rumores cuando la revista "Radiolandia 2000" publicó algo parecido.

♦ LO DE "RADIOLANDIA"

Efectivamente, en su edición del 4 de noviembre último, "Radiolandia 2000" publicó un extenso reportaje a Carlos Alberto Reuteman, cuando éste, acompañado de su esposa "Mimicha" Bovio acababa de regresar de Europa. En realidad el reportaje no tiene nada fuera de lo común, está muy bien concebido y recoge las reiteradas afirmaciones de Reuteman sobre automovilismo deportivo, su rechazo a que se hable de él como quien habla de un frecuentador del jet set internacional. Los diálogos entre "Radiolandia 2000' y el "Lole" son interrumpidos inteligentemente por "Mimicha" con acotaciones que enfatizan tal o cual cualidad del "Lole"; nada hace presagiar nada, salvo una fugaz referencia de la esposa del corredor a que la familia tiene "la vida cambiada" por el ajetreo del "Lole" que debe ir y venir a Europa, como quien va y viene a Avellaneda. "Cuando algo no le gusta al "Lole" —dice "Mimicha"— se le frunce la nariz...".

♦ RUMOR EN SANTA FE

Sin embargo, al pie del reportaje, en la página 9, "Radiolandia 2000" publica un "suelto" titulado "¿Divorcio?", destacado en un recuadro fino, donde se aclara que al cierre de esa edición comenzó a circular un rumor en la provincia de Santa Fe y en los medios automovilísticos. "No es una especia agradable —dice la revista— porque afirma (el rumor, que entre 'Lole" y "Mimicha" las cosas no andan todo lo bien que debieran, incluso, algunos pesimistas llegaron a pronunciar la palabra 'separación'. Desde luego, tanto Reuteman como su esposa, evitan tratar el tema. Nunca fueron demasiado dispuestos a ventilar aspectos de su vida privada en público, y mucho menos lo harán ahora. Pero los rumores llegan a afirmar que las desavenencias serán suficientemente importantes como para recurrir a letrados. Es el fantasma del divorcio. Ojalá no exista".

♦ LA OTRA CUESTION

Al margen de estos rumores sobre el posible divorcio de Reuteman, las noticias procedentes de Italia hacen saber que la escudería italiana tiene programadas varias pruebas y que se efectuarán comprobaciones entre el "viejo" modelo 312/T-2 y el nuevo auto, que tiene varias modificaciones en relación al anterior. Reuteman tendrá que opinar sobre las flamantes suspensiones, la aerodinamia y la tenida general del bólido.

UN "PACTO DE SILENCIO" PARA PROTEGER LA VIDA

CARHUE, 8 (De nuestro corresponsal). — Un hecho que llama la atención a todos los visitantes del Lago Epecuén, mundialmente famoso por sus aguas termales, es la extraordinaria cantidad de flamencos que existen en sus inmediaciones. Pese a tratarse de un ave migratoria, se los ve aquí en cualquier época del año, ofreciendo un espectáculo de características inéditas. Sin embargo, no es en Epecuén donde anidan. Estos animales prefieren para sus hogares un ambiente de absoluta tranquilidad, que hallaron en una laguna de grandes barrancas cercana al lago termal y protegida por una frondosa vegetación, de cuya existencia tienen noticias solo dos personas, una de ellas el historiador y director del museo local ,Rubén Báez Eugui, quienes se niegan terminantemente a revelar su ubicación exacta para proteger de la curiosidad y depredación a los flamencos.

♦ UU AMBIENTE PROPICIO

Hasta tal punto estas aves encontraron aquí el ambiente ideal para vivir y reproducirse que junto a nuestros tradicionales flamencos marrones de pequeños y que luego cambian su plumaje para adquirir el original y vistoso color rosado que los caracteriza, puede observarse la presencia de flamencos del Caribe, también tanto en verano como en invierno, destacados por su cuello más rojo, coloración que les llega hasta el pecho. En sus migraciones hallaron en Epecuén un ambeinte más propicio y se afincaron definitivamente.

No solamente esa misteriosa y tranquila laguna que les brinda hogar y refugio es el motivo de su residencia, sino la existencia en el lago Epecuén de su plato predilecto, la artemia salina, único ser vivo que habita el lago. En nuestro país se la encuentra úncamente en lagunas de la provincia de Salta, por contener el mismo alto grado de cloruro de sodio. En Estados Unidos la artemia salina es una industria de intensiva explotación con destino al acuarismo o piscicultura, por tratarse de un alimento vital para la cria de peces carnívoros y su máximo consumo se anota en Alemania, donde el hobby del acuarismo tiene su máxima repesentación.

♦ EXTRAÑO REGIMEN DE VIDA

La artemia salina es abundante en Epecuén y su régimen de vida es muy extraño: en ciertas épocas del año se encuentran solamente hembras y en otras solamente machos. Por ser de climas cálidos, en invierno buscan las costas donde el agua está a temperatura superior. En algunos momentos del invierno es imposible detectarla en todo el lago Epecuén, aunque los flamencos siempre se las arreglan para hallarlas.

Dos aspectos, flamenco y artemia salina, que los naturalistas de todo el mundo se esfuerzan en conservar y reproducir y que en nuestro país, en gran medida gracias al "pacto de silencio" de dos investigadores carhuenses, viven felices y en plenitud, pese a estar en el epicentro de una zona turística tradicional.

El espectáculo que ofrecen estos simpáticos animales en estas regiones es realmente magnífico y agregan un encanto más a los muchos que tiene y que son los que llaman a miles de turistas a visitarla año a año.

JOE RIGOLI CHOCO EN MADRID: INTERNADO EN GRAVE ESTADO

MADRID, 8 (EFE). — El actor argentino Joe Rigoli sufrió el domingo pasado un grave accidente automovilístico en las cercanías de Madrid, al estrellarse el coche que conducía contra un árbol. El actor, famoso por el programa televisivo "La Nena", donde actuó con Marilina Ros, sufre fractura maxilar y fue intervenido quirúrgicamente el mismo día del accidente por un cirujano de estética.

Jee Rigoli quedó internado en la Unidad de Vigilancia Intensiva toda la noca de la Concepción durante toda la noche del domingo, pero el lunes fue trasladado a una habitación de ciudados normales.

A poco de conocerse la noticia del lamentable accidente llegó a la clínica su esposa, la actriz Susana Mayo, quien desde entonces permanece a su lado.

Durante una larga temporada Jos Rigoli no podrá acudir al teatro madrileño donde viene representando la obra "Mi marido no funciona", ni presentarse en el programa televisivo "Un dos tres...", donde realiza frecuentes intervenciones. El actor se hizo famoso en España con el célebre personaje "Felipito Tacatum" y su frase "yo sigo...".

♦ N. DE LA R.

Desde 1971 Jio Rigoli (José Alberto Rispoli) está radicado en España. Ya no es el "Bonete" de la serie televisiva, ni el "Coquito" comedido y fuera de ritmo que incursionaba en "La Nena", ni ese tipo que durante largos años tramitó en la ficción de una oficina pública la documentación para plantar un arbolito. Ahora es uno de los comediantes más cotizados de España, reconocido por la crítica especializada y por el cariño de niños, padres y abuelos.

Casado desde 1964 con la actriz Susana Mayo, vive junto a ella un permanente romance. Con ella ralizó trabajos en la televisión, teatros y clubes nocturnos. El cine también lo tuvo como protagonistas de varias películas, entre las que se destaca "Bienvenido, Mister Krif", donde hace un personaje muy especial, apasionado por el fútbol, ya que la temática gira en torno de la incorporación al fútbol español del jugador holandés Cruyff.

CON SUSANA. Joe Rigoli, definitivamente afincado y consagrado en España, junto a su esposa. Sufrió un grave accidente automovilístico.

En un reciente reportaje manifestó que "estoy viviendo un sueño maravilloso", ya que "sobrevivir dignamente cuando uno cambia de plaza artística es para dar gracias a Dios", pero "pegaría así, a veces me asusta". Joe Rigoli no se apartó de lo suyo, de lo que siempre hizo en Buenos Aires, pero fue adaptándose lentamente y con seguridad a la nueva pronunciación y a los nuevos personajes que para él le fueron creando los libretistas.

Siempre, desde que empezó su exitosa carrera, trató por todos los medios de ser auténtico. De crear sin caer en la imitación simplista. Por eso sus personajes llevaban la carga emotiva de su propia personalidad. Un día dijo que viajaba para "descubrir el mundo y mostrar que podía valer en cualquier ciudad, que los aplausos brotaban solo para los artistas y el arte no tiene fronteras.

Aclaró al partir que si fracasaba en España abandonaría la escena para siempre. Pero Joe Rigoli alcanzó el triunfo y un intento que tenía como tiempo en el contrato "unos meses" se está prolongando ya en más de seis años. El éxito lo retiene en España, donde "las pesetas son moneda fuerte" y "el trabajo no falta". Televisión, teatro, cine, presentaciones en clubes nocturnos lo tienen acaparado, alejado de esa calle Corrientes con la que, como dijera, "siempre sueña aún despierto".